

岩手県感染症週報

令和8年第15週（4月6日～4月12日）

岩手県感染症情報センター

第15週

1 類感染症

- 患者発生の報告はありませんでした。

2 類感染症

- 患者発生の報告はありませんでした。

3 類感染症

- 腸管出血性大腸菌感染症の報告が1例ありました。

4 類感染症

- レジオネラ症の報告が1例ありました。

5 類感染症（全数把握対象疾患）

- 水痘（入院例）の報告が1例ありました。
- 梅毒の報告が1例ありました。
- 百日咳の報告が1例ありました。

5 類感染症（定点把握対象疾患）

- 感染性胃腸炎の定点当たり患者数は5.67人となりました。盛岡市、県央、中部地区で3件の集団発生事例があり、いずれもノロウイルスが検出されています。胃腸炎ウイルスは消毒用アルコールが効きにくいので、石けんと流水による手洗いが重要です。調理や食事の前、トイレの後は手洗いをしましょう。
- インフルエンザの定点当たり患者数は減少し、2.45人となりました。手洗い、手指消毒、咳エチケット等基本的な感染予防対策が重要です。症状がある場合は、感染を広げないようにマスクを着用のうえ受診をしましょう。
- 新型コロナウイルス感染症の定点当たり患者数は2.24人となりました。高齢者施設や医療施設では3件のクラスターが発生しました。今後も手洗いや咳エチケット、換気等の基本的な予防対策をしましょう。
- 気温が上がり、薄着で山や田畑に出掛けるシーズンを迎えることから、つつが虫病等のダニが媒介する感染症に注意が必要です。野外で活動する際は、肌の露出を少なくし、ディートやイカリジンといった有効成分を含む虫よけ剤を使用する、帰宅後はすぐに入浴する等、ダニに刺されない対策が重要です。発熱、発疹、頭痛等のほかに皮膚に特徴的な刺し口が見られた場合は、早期に受診をしてください。

「岩手県・新型コロナ対策
パーソナルサポート
(@iwatevcovid19)
ID検索またはQRコードか
ら友達追加



注目の疾患(定点当たり患者数の過去5週の動き)

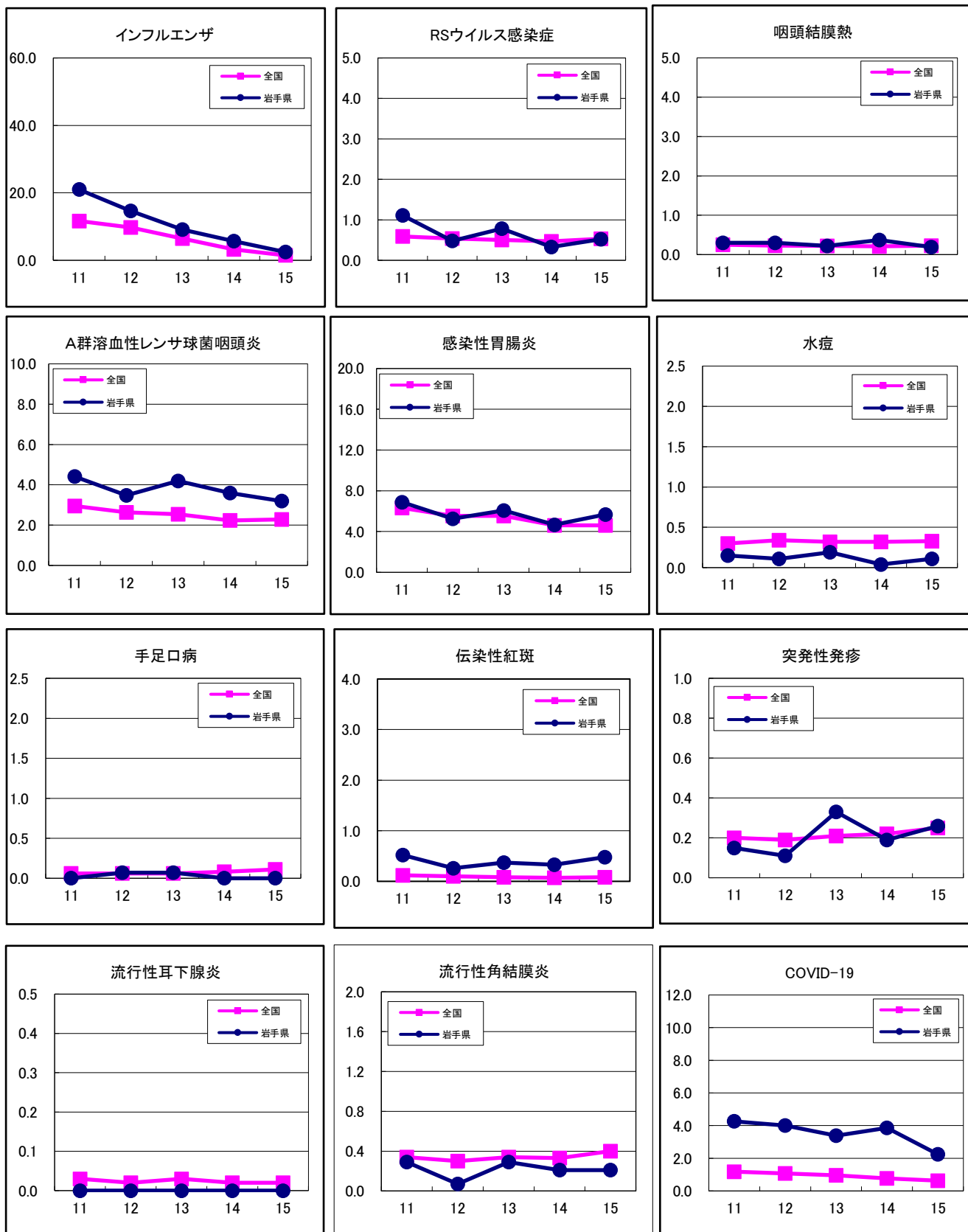

定点把握対象疾患(過去5週の動き)

【流行傾向の見方】

- 無印 : ほとんど患者が発生していません
- ☆ : 患者が発生しています
- ☆☆ : 警報値を超えた地区が1～2地区あります
- ☆☆☆ : 多くの地区で警報値を超えています

(定点当たり患者数)

疾病名	地域	週					流行傾向
		11	12	13	14	15	
インフルエンザ	岩手県	20.98	14.67	9.14	5.71	2.45	↓ ☆
	全国	11.66	9.75	6.46	3.21	1.46	
RSウイルス感染症	岩手県	1.11	0.48	0.78	0.33	0.52	↑ ☆
	全国	0.59	0.54	0.50	0.47	0.53	
咽頭結膜熱	岩手県	0.30	0.30	0.22	0.37	0.19	↓ ☆
	全国	0.25	0.23	0.22	0.21	0.23	
A群溶血性レンサ球菌咽頭炎	岩手県	4.41	3.48	4.19	3.59	3.19	↓ ☆
	全国	2.95	2.63	2.54	2.23	2.28	
感染性胃腸炎	岩手県	6.89	5.26	6.07	4.67	5.67	↑ ☆
	全国	6.32	5.54	5.54	4.62	4.61	
水痘	岩手県	0.15	0.11	0.19	0.04	0.11	↑ ☆
	全国	0.30	0.34	0.32	0.32	0.33	
手足口病	岩手県	0.00	0.07	0.07	0.00	0.00	→
	全国	0.06	0.06	0.06	0.08	0.11	
伝染性紅斑	岩手県	0.52	0.26	0.37	0.33	0.48	↑ ☆
	全国	0.12	0.10	0.08	0.07	0.08	
突発性発疹	岩手県	0.15	0.11	0.33	0.19	0.26	↑ ☆
	全国	0.20	0.19	0.21	0.22	0.25	
ヘルパンギーナ	岩手県	0.00	0.04	0.00	0.00	0.00	→
	全国	0.01	0.01	0.01	0.02	0.03	
流行性耳下腺炎	岩手県	0.00	0.00	0.00	0.00	0.00	→
	全国	0.03	0.02	0.03	0.02	0.02	
急性出血性結膜炎	岩手県	0.00	0.00	0.00	0.00	0.00	→
	全国	0.01	0.01	0.02	0.01	0.00	
流行性角結膜炎	岩手県	0.29	0.07	0.29	0.21	0.21	→ ☆
	全国	0.34	0.30	0.34	0.33	0.40	
新型コロナウイルス感染症	岩手県	4.26	4.00	3.38	3.86	2.24	↓ ☆
	全国	1.18	1.07	0.96	0.77	0.63	
細菌性髄膜炎	岩手県	0.00	0.05	0.00	0.00	0.00	→
	全国	0.03	0.02	0.01	0.01	0.02	
無菌性髄膜炎	岩手県	0.05	0.00	0.00	0.00	0.05	↑
	全国	0.04	0.03	0.02	0.03	0.02	
マイコプラズマ肺炎	岩手県	0.05	0.05	0.16	0.05	0.16	↑ ☆
	全国	0.20	0.21	0.19	0.10	0.16	
クラミジア肺炎 (オウム病を除く)	岩手県	0.05	0.00	0.00	0.00	0.00	→
	全国	0.01	0.01	0.01	0.01	0.01	
感染性胃腸炎 (ロタウイルス)	岩手県	0.05	0.05	0.05	0.26	0.00	↓
	全国	0.07	0.07	0.09	0.06	0.07	
インフルエンザ (入院患者) ※報告数であることに注意	岩手県	6	8	4	3	4	
	全国	287	284	219	142	82	
急性呼吸器感染症 (ARI)	岩手県	105.21	82.05	78.43	73.29	68.55	↓
	全国	59.18	52.51	50.87	43.40	43.47	

※2025年4月7日より急性呼吸器感染症(ARI)が定点把握対象疾患となりました。

※2023年第19週より新型コロナウイルス感染症が定点把握対象疾患となりました。

※2018年1月1日より百日咳が5類感染症(定点把握対象疾患)から5類感染症(全数把握対象疾患)へ変更されました。

全数把握対象疾患(過去5週の動き)

(患者発生数)

分類	疾病名	(週)					累計	全国	
		11	12	13	14	15		15	累計
一類 感染症	エボラ出血熱	0	0	0	0	0	0	0	0
	クリミア・コンゴ出血熱	0	0	0	0	0	0	0	0
	痘そう	0	0	0	0	0	0	0	0
	南米出血熱	0	0	0	0	0	0	0	0
	ペスト	0	0	0	0	0	0	0	0
	マールブルグ病	0	0	0	0	0	0	0	0
	ラッサ熱	0	0	0	0	0	0	0	0
二類	急性灰白髄炎	0	0	0	0	0	0	0	0
	結核 () 内は潜在性結核感染症患者再掲	1 (0)	1 (0)	0 (0)	1 (1)	0 (0)	26 (9)	244	3837
	ジフテリア	0	0	0	0	0	0	0	0
	重症呼吸器症候群	0	0	0	0	0	0	0	0
	中東呼吸器症候群 (MERS)	0	0	0	0	0	0	0	0
	鳥インフルエンザ (H5N1)	0	0	0	0	0	0	0	0
	鳥インフルエンザ (H7N9)	0	0	0	0	0	0	0	0
三類	コレラ	0	0	0	0	0	0	0	0
	細菌性赤痢	0	0	0	0	0	0	1	25
	腸管出血性大腸菌感染症	0	0	0	1	1	6	44	495
	腸チフス	0	0	0	0	0	0	2	8
	パラチフス	0	0	0	0	0	0	0	5
四類 感染症	E型肝炎	0	0	0	0	0	0	11	182
	ウエストナイル熱 (ウエストナイル脳炎を含む)	0	0	0	0	0	0	0	0
	A型肝炎	0	0	0	0	0	0	8	59
	エキノコックス症	0	0	0	0	0	0	0	5
	エムポックス	0	0	0	0	0	0	1	37
	黄熱	0	0	0	0	0	0	0	0
	オウム病	0	0	0	0	0	0	0	1
	オムスク出血熱	0	0	0	0	0	0	0	0
	回帰熱	0	0	0	0	0	0	0	0
	キャサスル森林病	0	0	0	0	0	0	0	0
	Q熱	0	0	0	0	0	0	0	0
	狂犬病	0	0	0	0	0	0	0	0
	コクシジオイデス症	0	0	0	0	0	0	0	1
	ジカウイルス感染症	0	0	0	0	0	0	0	0
	重症熱性血小板減少症候群 (SFTS)	0	0	0	0	0	0	3	10
	腎症候性出血熱	0	0	0	0	0	0	0	0
	西部ウマ脳炎	0	0	0	0	0	0	0	0
	ダニ媒介脳炎	0	0	0	0	0	0	0	0
	炭疽	0	0	0	0	0	0	0	0
	チクングニア熱	0	0	0	0	0	0	0	0
	つつが虫病	0	0	0	0	0	0	1	35
	デング熱	0	0	0	0	0	0	2	26
	東部ウマ脳炎	0	0	0	0	0	0	0	0
	鳥インフルエンザ (H5N1、H7N9を除く)	0	0	0	0	0	0	0	0
	ニパウイルス感染症	0	0	0	0	0	0	0	0
	日本紅斑熱	0	0	0	0	0	0	3	10
	日本脳炎	0	0	0	0	0	0	0	1
	ハンタウイルス肺症候群	0	0	0	0	0	0	0	0
	Bウイルス病	0	0	0	0	0	0	0	0
	鼻疽	0	0	0	0	0	0	0	0
	ブルセラ症	0	0	0	0	0	0	0	0
	ベネズエラウマ脳炎	0	0	0	0	0	0	0	0
	ヘンドラウイルス感染症	0	0	0	0	0	0	0	0
	発疹チフス	0	0	0	0	0	0	0	0
	ボツリヌス症	0	0	0	0	0	0	0	0
	マラリア	0	0	0	0	0	0	0	10
	野兔病	0	0	0	0	0	0	0	0
	ライム病	0	0	0	0	0	0	0	0
	リッサウイルス感染症	0	0	0	0	0	0	0	0
	リフトバレー熱	0	0	0	0	0	0	0	0
類鼻疽	0	0	0	0	0	0	0	0	
レジオネラ症	0	0	0	0	1	6	32	469	
レプトスピラ症	0	0	0	0	0	0	0	3	
ロッキー山紅斑熱	0	0	0	0	0	0	0	0	

全数把握対象疾患(続き)(過去5週の動き)

(患者発生数)

分類	疾病名	岩手県					全国		
		(週) 11	12	13	14	15	累計	15	累計
五 類 感 染 症	アメーバ赤痢	0	0	0	0	0	0	11	140
	ウイルス性肝炎 (A型肝炎及びE型肝炎を除く)	0	0	0	0	0	1	2	54
	カルバペネム耐性腸内細菌目細菌感染症	0	0	0	1	0	1	11	278
	急性弛緩性麻痺	0	0	0	0	0	0	0	6
	急性脳炎 (ウエストナイル脳炎及び日本脳炎を除く)	0	0	0	0	0	0	4	137
	クリプトスポリジウム症	0	0	0	0	0	0	0	3
	クロイツフェルト・ヤコブ病	0	0	0	1	0	4	0	46
	劇症型溶血性レンサ球菌感染症	0	0	0	2	0	5	15	440
	後天性免疫不全症候群	0	0	0	0	0	1	15	247
	ジアルジア症	0	0	0	0	0	0	3	12
	侵襲性インフルエンザ菌感染症	0	0	0	0	0	0	6	150
	侵襲性髄膜炎菌感染症	0	0	0	0	0	0	1	18
	侵襲性肺炎球菌感染症	1	1	0	1	0	8	48	937
	水痘 (入院例)	0	0	0	0	1	5	17	214
	先天性風しん症候群	0	0	0	0	0	0	0	0
	多剤耐性緑膿菌感染症						0	3	3
	梅毒	1	0	1	0	1	9	160	2987
	播種性クリプトコックス症	0	0	0	0	0	0	3	56
	破傷風	0	0	0	0	0	0	2	21
	バンコマイシン耐性黄色ブドウ球菌感染症	0	0	0	0	0	0	0	0
	バンコマイシン耐性腸球菌感染症	0	0	0	0	0	0	2	27
	百日咳	0	1	2	2	1	16	87	2329
	風しん	0	0	0	0	0	0	0	1
	麻しん	0	0	0	0	0	4	56	299
薬剤耐性アシネトバクター感染症	0	0	0	0	0	0	0	6	

※2026年4月6日より、多剤耐性緑膿菌感染症が5類感染症(全数把握対象疾患)となりました。

今注目の感染症

急性呼吸器感染症 (ARI)

急性呼吸器感染症(Acute Respiratory Infection: ARI)とは、急性の上気道炎(鼻炎、副鼻腔炎、中耳炎、咽頭炎、喉頭炎)又は下気道炎(気管支炎、細気管支炎、肺炎)を指す病原体による症候群の総称です。インフルエンザ、新型コロナウイルス、RSウイルス、咽頭結膜熱、A群溶血性レンサ球菌咽頭炎、ヘルパンギーナなどが含まれます。

令和7年4月7日から急性呼吸器感染症が感染症法上の5類感染症に位置付けられ、定点サーベイランスの対象となりました。これにより、新型コロナウイルス感染症やインフルエンザのような流行しやすい急性呼吸器感染症の流行の動向を把握することができ、また、仮に未知の呼吸器感染症が発生し始めた場合に迅速に探知することが可能となります。

急性呼吸器感染症に対する予防方法として、基本的な感染症対策である換気や手洗い・手指消毒、マスクの着用を含めた咳エチケットなどの実施が有効です。

なお、県内の急性呼吸器感染症の発生状況(速報)については、岩手県感染症情報センターのホームページをご覧ください。

【参考】急性呼吸器感染症(ARI) (厚生労働省)

<https://www.mhlw.go.jp/stf/seisakunitsuite/bunya/kenkou/kekaku-kansenshou19/ari.html>

今注目の感染症

感染性胃腸炎

感染性胃腸炎は、細菌やウイルスなどの微生物を原因とする胃腸炎の総称です。毎年秋から冬にかけて流行し、その原因はノロウイルスやサポウイルスなどのウイルスが大部分を占めています。感染性胃腸炎の原因ウイルスは、手指や食品などを介して経口感染し、嘔吐、下痢、腹痛などを引き起こします。健康な人は軽症で回復しますが、子どもや高齢者は重症化したり、吐物を誤って気道に詰まらせて死亡したりすることがあります。

全国の感染性胃腸炎の報告数は、例年11月から増加し12月と1月から2月頃にピークを迎えます(図1)。

一方、県内の感染性胃腸炎の報告数は、2024年では全国と同様の流行形態をとっており、第5週にピークを迎えました(図1及び2)。2025年は第11週にピーク(13.26人)となりました。今週の県内各保健所管内の定点あたり患者数は図3のとおりです。

2026年4月1日から第15週までの県内の集団発生事例は3件あり、いずれもノロウイルスによるものでした。

感染性胃腸炎の主な原因となるウイルスは感染力が非常に強く、少量のウイルスでも感染する特徴があります。学校や教育保育施設、老人福祉施設などの集団生活を営む施設では、感染予防対策の再確認が勧められます。

ウイルス性胃腸炎の予防方法は以下のとおりです。

- (1) トイレの後、調理前、食事前には石けんと流水で十分な手洗いを行う。
- (2) 調理する場合、加熱が必要な食品は85～90℃・90秒以上で十分加熱する。
- (3) 嘔吐した場合は、部屋の換気を十分にしながら、マスクや使い捨て手袋を用いて片付け、嘔吐した場所や使用した器具を塩素系消毒剤で消毒する。
- (4) 嘔吐、下痢等の症状がある場合には、早めに受診する。



図1 全国の感染性胃腸炎の発生状況(2016年～2026年第13週)

(国立健康危機管理研究機構HPより)

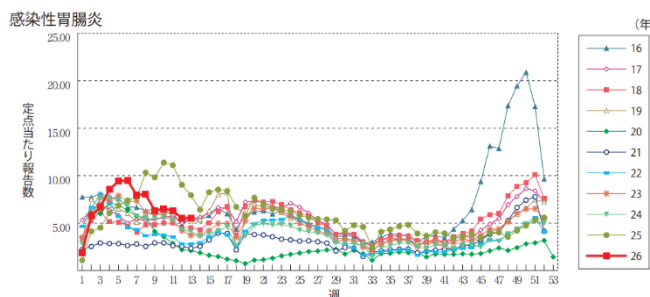

図2 岩手県の感染性胃腸炎の発生状況

(2021年～2026年第15週)

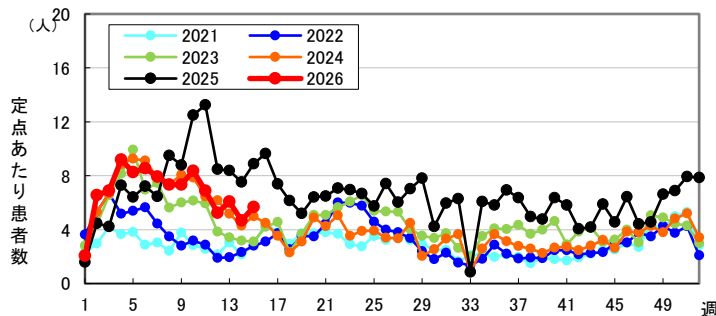

図3 第14週の保健所管内別の状況

※国土交通省国土政策局「H29年1月1日時点国土数値情報(行政区域データ)」をもとに岩手県が編集・加工した。

※この地図の作成に当たっては、国土地理院長の承認を得て、同院発行の数値地図(国土基本情報)電子国土基本図(地図情報)を使用した。(承認番号 平29情使、第675号)

【参考】感染性胃腸炎(国立健康危機管理研究機構) <https://id-info.jihs.go.jp/diseases/ka/intestinal/010/intestinal-intro.html>

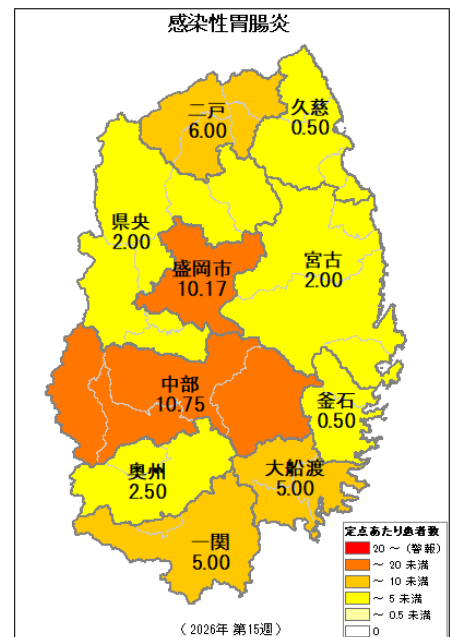
今注目の感染症

インフルエンザ

インフルエンザは、インフルエンザウイルスを原因とする急性の呼吸器感染症で、毎年のように世界で流行がみられます。潜伏期間は1日～3日程度で、38℃以上の発熱、頭痛、筋肉痛、関節痛などの症状が突然現れ、鼻水や咳などの呼吸器症状が続きます。インフルエンザウイルスにはA型、B型、C型の3型がありますが、流行するのはA型とB型です。

全国のインフルエンザの発生状況は図1のとおりです。例年11月下旬から12月上旬頃に増加し始め、翌年の1月から2月頃にピークとなり減少しますが、2023/24シーズンは12月上旬にピークが見られました。

岩手県では、例年11月下旬から12月頃に流行入りし、1月から3月頃に患者数が増加します。コロナ禍であった2020/21シーズンの報告数は患者実数(※注)で6人、2021/22シーズンは同9人で、流行開始の目安である定点あたり患者数1.0人を上回ることなく低調でした。2025/2026シーズンは第41週に流行入りしました(図2及び表1)。第44週には注意報が、第45週には警報が発令されました。第47週には定点あたり患者数が83.43人となり、ピークを迎えました。今週の県内各保健所管内の定点あたり患者数は図3のとおりです。

主な感染経路は、咳やくしゃみ、会話などから発生する飛沫による感染(飛沫感染)と、飛沫の付着物に触れた手指などを介した接触感染です。予防には、マスクの着用などの咳エチケットによる飛沫感染対策と、手洗いによる接触感染対策が挙げられ、この他にワクチン接種が効果的です。ワクチンによる予防効果が現れるまでに2週間程度かかるため、早めの接種が勧められます。接種を希望する人は、事前に医療機関にお問い合わせください。

(※注) 患者実数とは定点医療機関において報告された患者数



図1 全国のインフルエンザの発生状況

(2016年～2026年第13週、(国立健康危機管理研究機構HPより))

表1 各シーズンの流行入り・注意報・警報を超過した週

シーズン	流行入り	注意報発令	警報発令	ピーク	
	定点あたり患者数1.0人	定点あたり患者数10.0人	定点あたり患者数30.0人	ピーク	定点あたり患者数
2014/2015	47	48	52	1	34.3
2015/2016	1	3	6	6	32.88
2016/2017	45	2	5	5	24.45
2017/2018	48	1	3	5	56.98
2018/2019	50	1	3	4	47.11
2019/2020	42	50	-	52	22.06
2020/2021	-	-	-	-	-
2021/2022	-	-	-	-	-
2022/2023	49	6	7	8	41.37
2023/2024	40	45	47	49	40.06
2024/2025	46	50	51	52	45.94
2025/2026	41	44	45	47	83.43

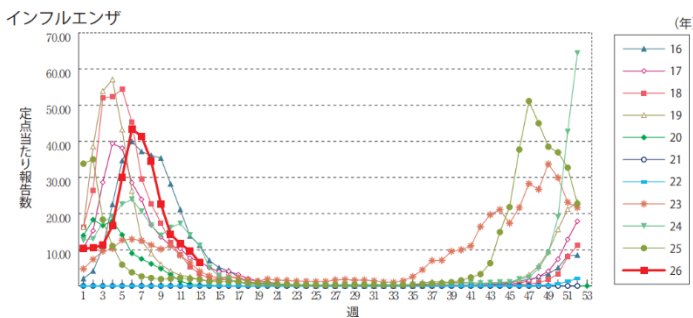
※国土交通省国土政策局「H29年1月1日時点国土数値情報(行政区域データ)」をもとに岩手県が編集・加工した。

※この地図の作成に当たっては、国土地理院長の承認を得て、同院発行の数値地図(国土基本情報)電子国土基本図(地図情報)を使用した。(承認番号 平 29 情使、第 675 号)



図2 岩手県のインフルエンザの発生状況

(2015年～2026年第15週)

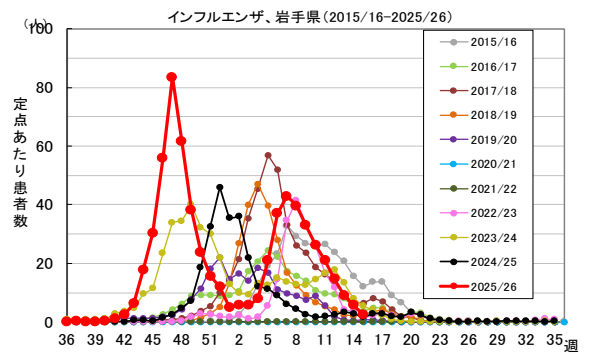

図3 第15週の保健所管内別状況

今注目の感染症

新型コロナウイルス感染症

新型コロナウイルス感染症 (COVID-19) は、コロナウイルス科ベータコロナウイルス属の新型コロナウイルスによる急性呼吸器症候群です。2023年第19週 (5月8日～14日) から全数把握対象疾患ではなく、五類感染症の定点把握対象疾患となり、県内の発生動向は定点医療機関からの患者数の報告に基づいて公表しています。

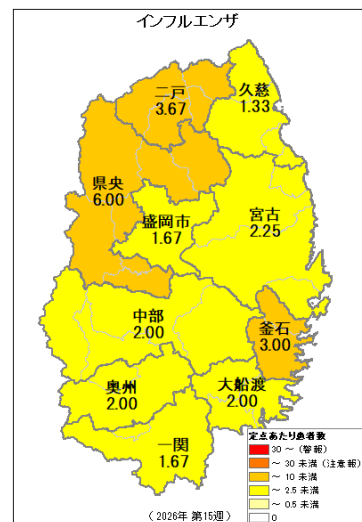
2023年第19週以降の国内と県内の定点当たり患者数は図1のとおり、2025年1月から2025年12月までに県内で検出された新型コロナウイルス変異株の解析結果は図2のとおり、2026年第15週の県内保健所管内ごとの定点当たり患者数は図3のとおりです。

高齢者や基礎疾患のある方は重症化のリスクがあるので特に注意が必要です。予防には、咳エチケットや手洗い、換気等普段からの感染症予防対策に努めていただくとともに、「3つの密」(換気の悪い密閉空間、人が多数集まる密集場所、間近で会話や発声をする密接場面) を避けるようにしましょう。



図1 全国及び岩手県の状況(2023年第20週～)



図2 岩手県における新型コロナウイルスゲノム解析結果 (2025年1月～2025年12月)

【参考】

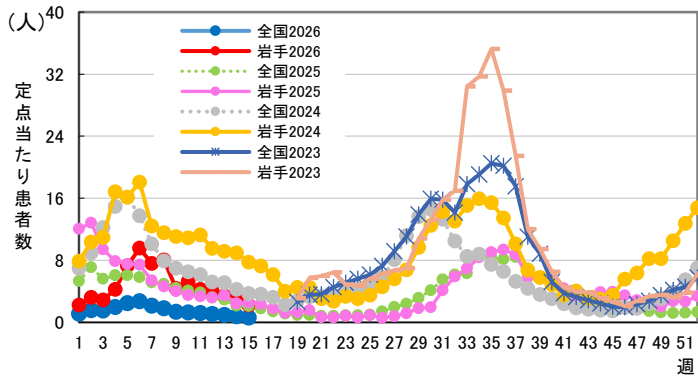
新型コロナウイルス感染症について (厚生労働省)

https://www.mhlw.go.jp/stf/seisakunitsuite/bunya/0000164708_00001.html

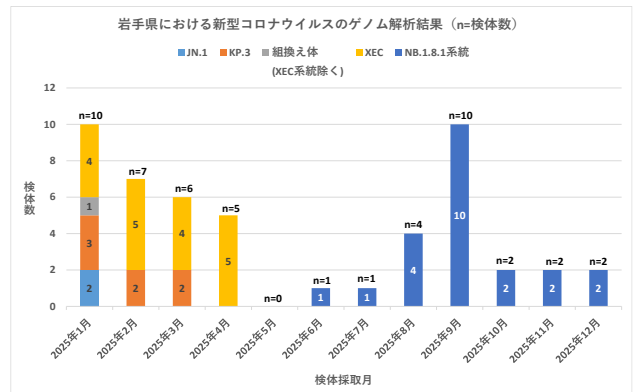
新型コロナウイルス感染症 (COVID-19) 関連情報 (国立健康危機管理研究機構)

<https://id-info.jihs.go.jp/diseases/ka/coronavirus/index.html>

岩手県の新型コロナウイルス感染症関連情報

<https://www.pref.iwate.jp/kurashikankyou/iryuu/covid19/index.html>

※国土交通省国土政策局「H29年1月1日時点国土数値情報

(行政区域データ)」をもとに岩手県が編集・加工した。

※この地図の作成に当たっては、国土地理院長の承認を得て、

同院発行の数値地図(国土基本情報)電子国土基本図(地図情報)

報)を使用した。(承認番号 平29情使、第675号)



図3 第15週の保健所管内別の状況

岩手県の電話等相談窓口

県民医療相談センター

受付時間：平日9時から16時

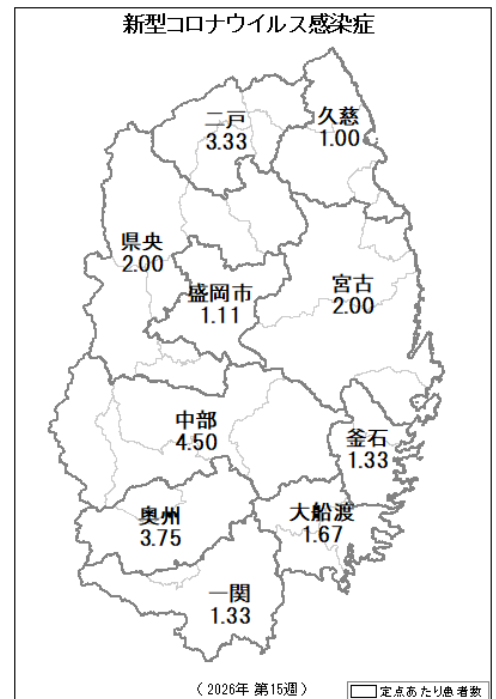
TEL：019-629-9620 FAX：019-626-0837

岩手県救急医療電話相談ダイヤル「#7119」

受付時間：24時間365日

TEL：#7119 (ダイヤルまたはIP電話の場合は019-656-1774)

《15歳未満のお子さんに関するご相談》

岩手県小児救急医療電話相談「#8000」

受付時間：午後7時から翌朝8時まで 年中無休

TEL：#8000 (ダイヤルまたはIP電話の場合は019-605-9000)

《岩手県の受診・相談（新型コロナウイルス感染症）ホームページ》

「かかりつけ医」がない場合、ご相談ください。

- ① 発熱等の症状がある場合の健康相談や受診先の相談。
- ② ワクチンの効果や体への影響、接種後の副反応についての相談。

ホームページはこちら↓

<https://www.pref.iwate.jp/kurashikankyou/iryuu/covid19/1052939.html>

医療機関からの情報

この週には医療機関からの情報はありません。

Q&A

読者の皆様からのご質問にはこの欄でお答えします。

医療機関からの情報や読者の皆様からのご質問は下記の宛先までお寄せください。

岩手県感染症情報センター（岩手県環境保健研究センター保健科学部内）

〒020-0857 岩手県盛岡市北飯岡 1-11-16

TEL:019-656-5669 (直通) FAX:019-656-5667

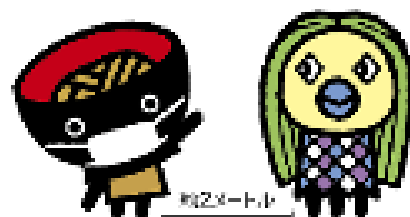

集団感染情報

○新型コロナウイルス感染症によるクラスターの発生について

- ・岩手県 2件
- ・盛岡市 1件

○感染性胃腸炎の集団発生について

感染性胃腸炎の集団発生事例に関するお問合せは、岩手県保健福祉部医療政策室（TEL 019-629-5472）までお願いします。

第15週令和8年4月6日～4月12日分（原則として月曜日から日曜日分）

No.	保健所	種別	患者の発症日	患者数（人）			検出された病原体（※）
				利用者	職員	合計	
1	中部保健所	教育保育施設	3月24日～4月3日	11	2	13	ノロウイルス（2人）
2	盛岡市保健所	教育保育施設	3月30日～4月7日	14	2	16	ノロウイルス（2人）
3	県央保健所	教育保育施設	4月2日～4月7日	19	3	22	ノロウイルス（5人）
			計	44	7	51	

（※）検査の結果、病原体が検出された人数

【県内の発生状況】（盛岡市分を含む、（）内は年度累計、単位：件）

区分	ノロウイルス	ロタウイルス	その他（サポウイルス等）	合計
令和8年4月1日～ 令和8年4月12日	3	0	0	3
令和7年4月1日～ 令和7年4月12日	4 (52)	0 (1)	0 (34)	4 (87)
令和6年4月1日～ 令和6年4月12日	2 (59)	0 (1)	1 (35)	3 (95)

○インフルエンザによる学校等休業措置について（第15週公表分）

- ・岩手県 0件
- ・盛岡市 0件

病原体検出情報

- ・この週には病原体検出情報はありません。

疾病別グラフ (定点当たり患者数の推移)

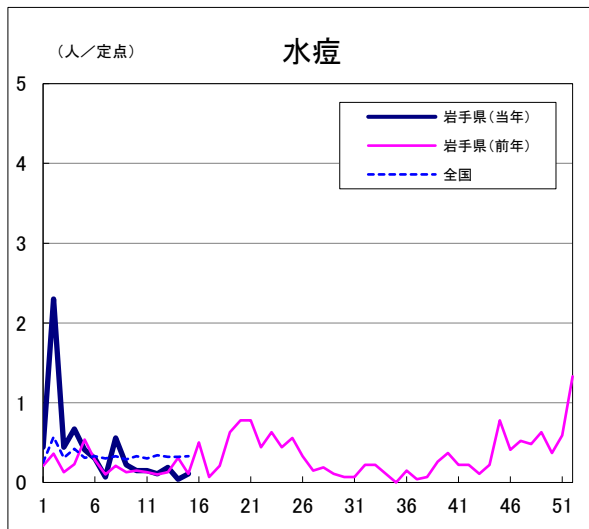
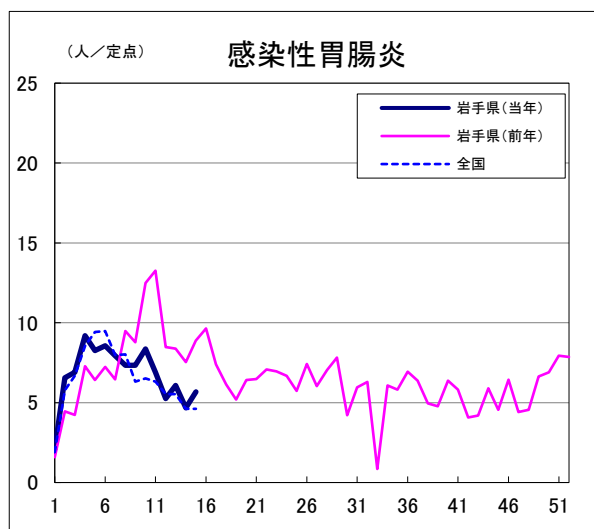
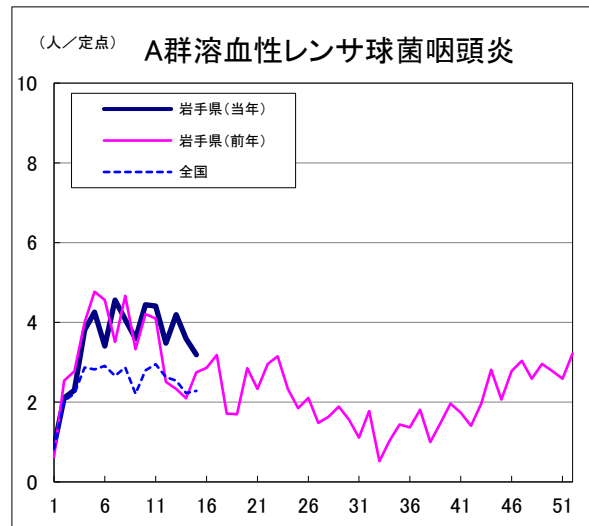
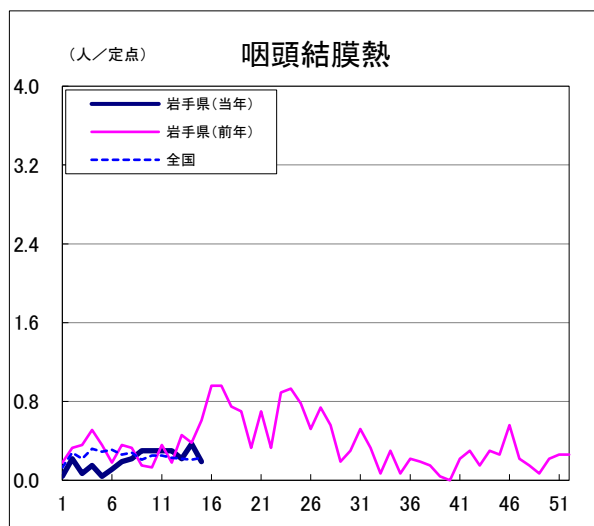
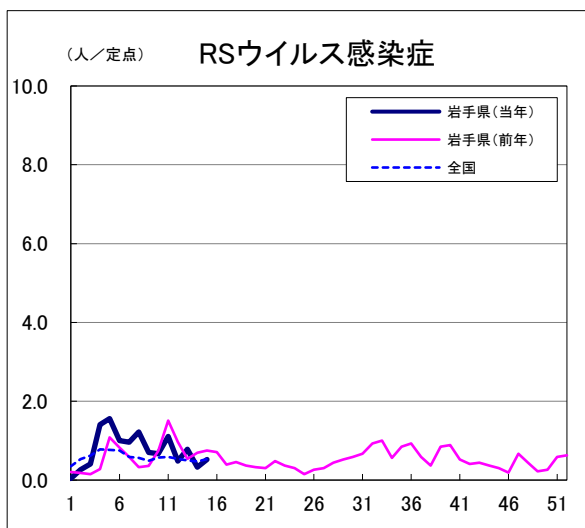
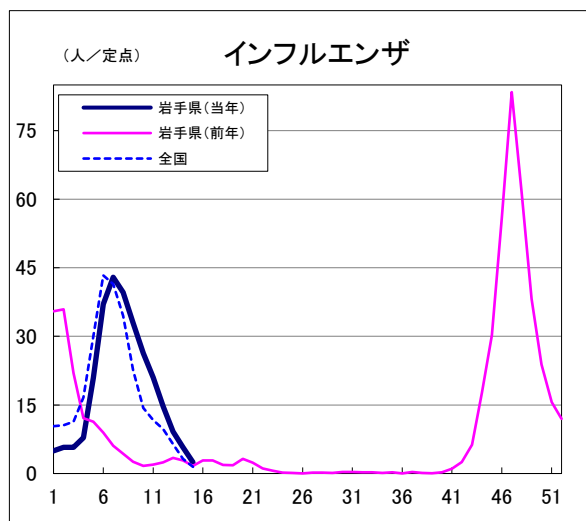

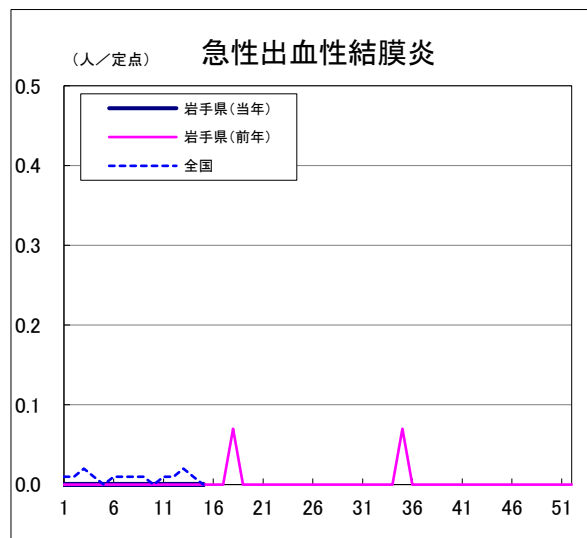
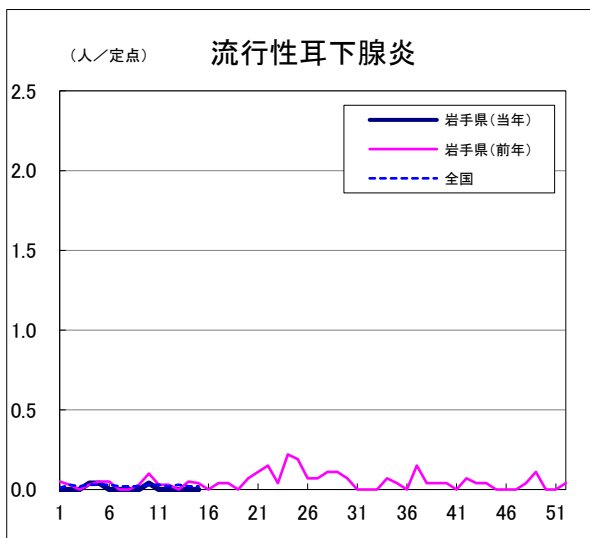
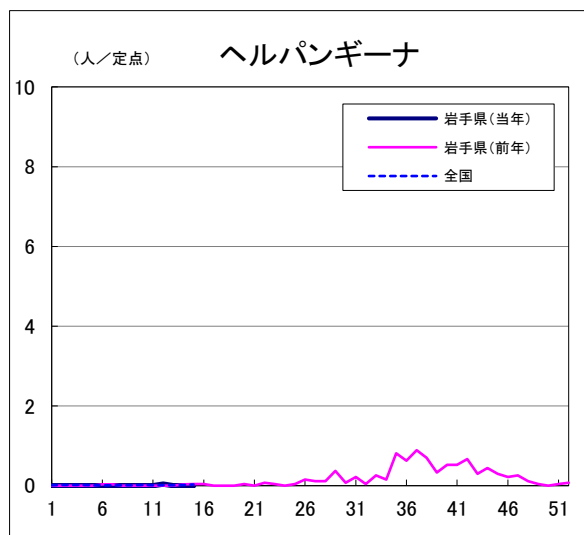
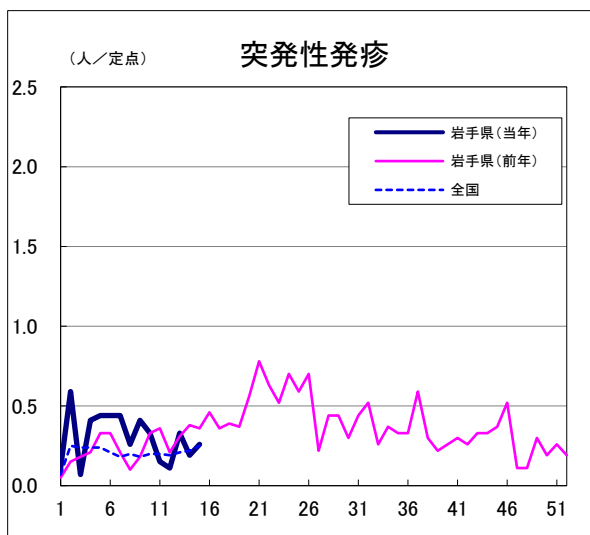
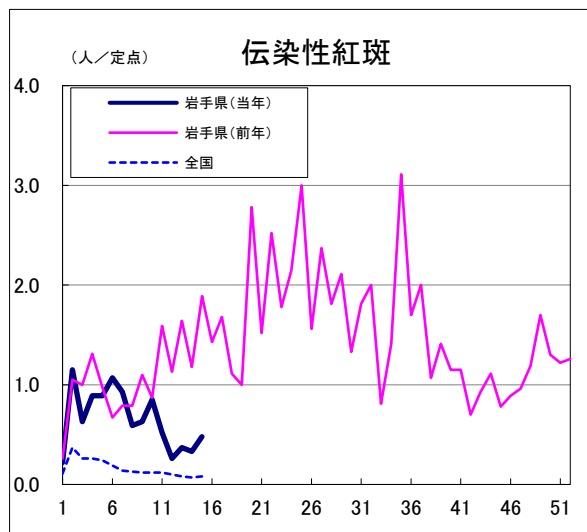
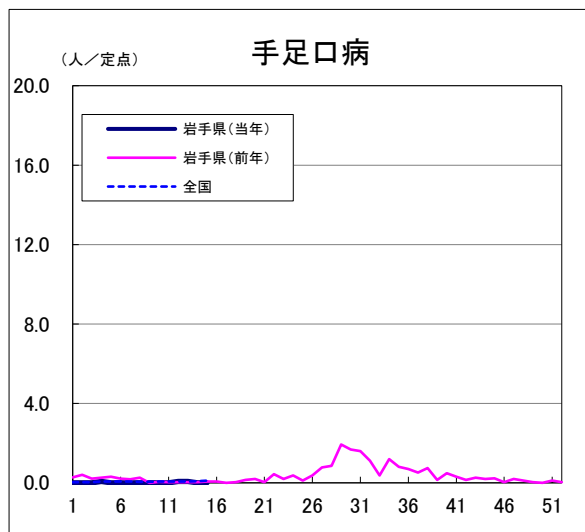

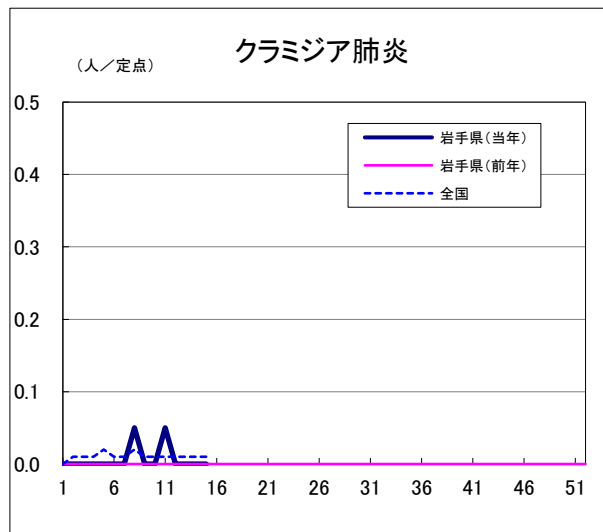
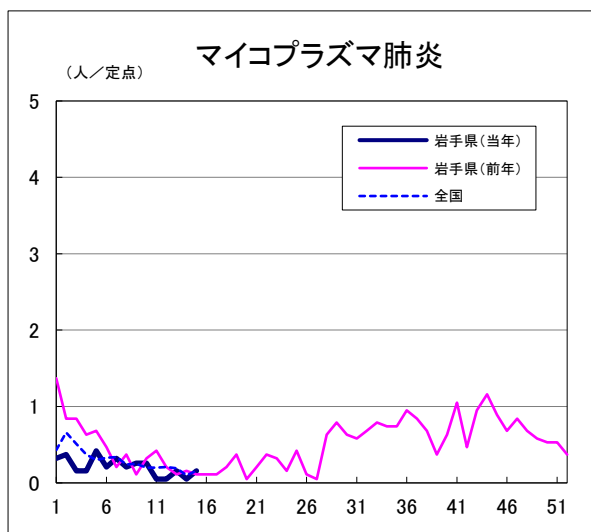
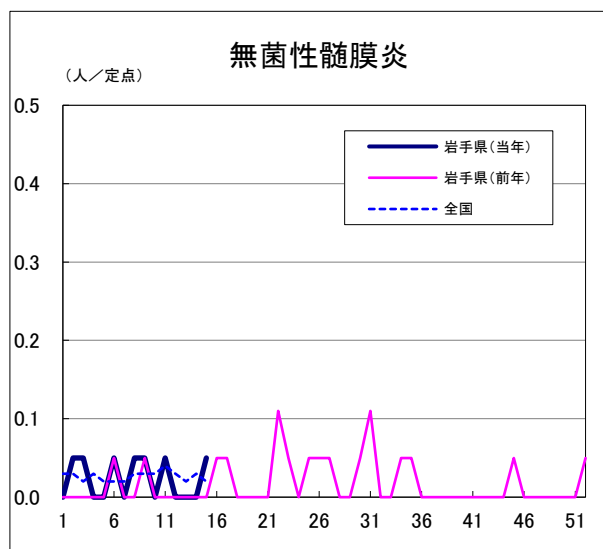
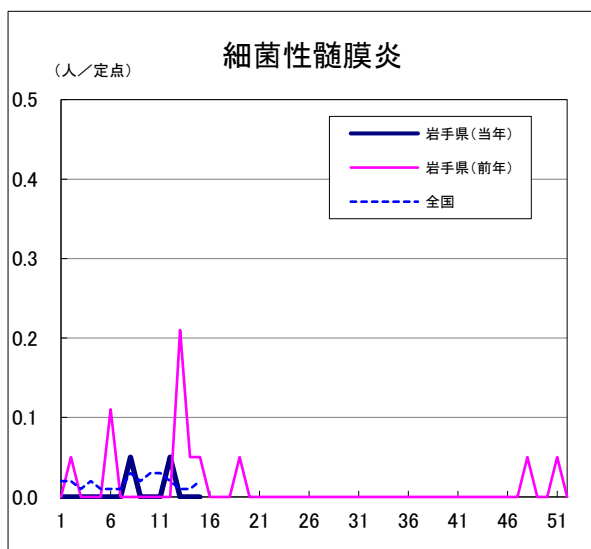
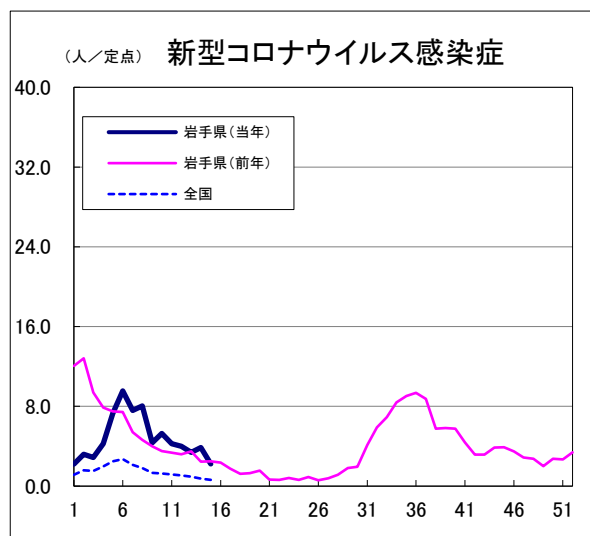
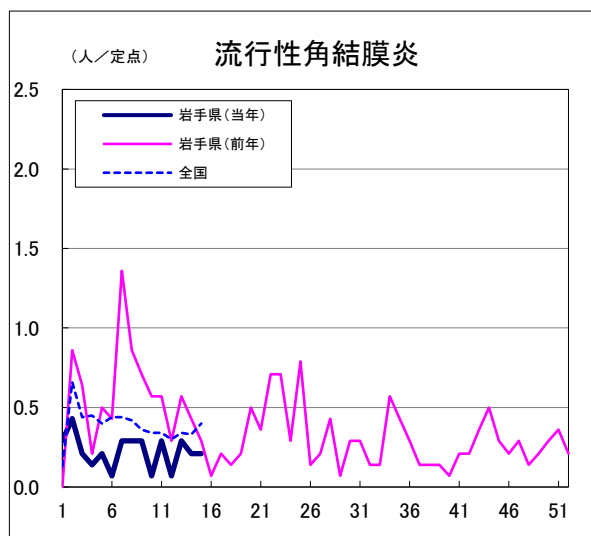

定点医療機関の数

地区	ARI定点	小児科 定点	眼科定点	基幹定点
岩手県	42	27	14	19
盛岡市	9	6	3	4
県央	4	3	2	1
中部	6	4	2	4
奥州	4	2	1	2
一関	3	2	1	2
大船渡	3	2	1	1
釜石	3	2	1	1
宮古	4	2	1	1
久慈	3	2	1	1
二戸	3	2	1	2



岩手の感染症情報を毎週メールでお届けする

無料です!!

「岩手県感染症情報ウィークリーマガジン」を配信しています。

配信の登録は以下の URL からお願いします。

<https://www2.pref.iwate.jp/~hp1353/kansen/mailmagazine.html>

岩手県感染症週報 令和8年第15週 令和8年4月17日発行

監修：岩手県感染症発生動向調査協議会

発行：岩手県環境保健研究センター

岩手県保健福祉部医療政策室

事務局：岩手県感染症情報センター

(岩手県環境保健研究センター保健科学部内)

〒020-0857 岩手県盛岡市北飯岡 1-11-16

TEL:019-656-5669 (直通) FAX:019-656-5667

E-mail: CC0019@pref.iwate.jp

URL: <https://www2.pref.iwate.jp/~hp1353/kansen/>

<岩手県感染症情報センター>

<https://www.pref.iwate.jp/soshiki/hofuku/1016013.html>

<岩手県保健福祉部医療政策室>