

# 岩手県感染症週報

令和5年第47週（11月20日～11月26日）

岩手県感染症情報センター

## 第47週の概要

### 1 類感染症

- 患者発生の報告はありませんでした。

### 2 類感染症

- 結核の報告が10例ありました。そのうち4例は潜在性結核感染症でした。

### 3 類感染症

- 腸管出血性大腸菌感染症の報告が1例ありました。

### 4 類感染症

- レジオネラ症の報告が2例ありました。

### 5 類感染症（全数把握対象疾患）

- 患者発生の報告はありませんでした。

### 5 類感染症（定点把握対象疾患）

- インフルエンザは前週より増加し、定点あたり患者数は33.97人となり、警報値である30人を超えました。県央、中部、宮古、奥州地区及び盛岡市で警報値を超えています。年齢層別では15歳未満が約7割と高い割合を占めており、学校等休業措置も56件となり前週より増加しました。拡大防止のため、流水と石けんによるこまめな手洗い、アルコール製剤による手指消毒、咳エチケット等の感染予防対策を徹底するよう心がけましょう。症状がある場合は、感染を広げないようマスクを着用のうえ、早めに受診しましょう。
- 新型コロナウイルス感染症の定点あたり患者数は2.78人となりました。県内のクラスターの発生は2件で、その内訳は高齢者施設1件、医療施設1件でした。高齢者や基礎疾患のある方は注意してください。引き続き、手洗い・咳エチケット等基本的な感染予防対策の確認をお願いします。県は有症者の相談や受診先を紹介する「いわて健康フォローアップセンター」の運用を継続して行っています。
- 咽頭結膜熱は県央地区で定点あたり患者数が8.17人となり、警報値である3人を3週続けて超えています。発熱、咽頭炎、眼症状を主訴とする小児の急性ウイルス性感染症です。予防には患者との密接な接触を避け、タオルは共用せず、流水と石けんによる手洗いを励行することが重要です。

「岩手県・新型コロナ対策  
パーソナルサポート  
(@iwatevscovid19)  
ID検索またはQRコードか  
ら友達追加



## 最近の注目疾患（定点あたり患者数の過去5週の動き）

（疾患によって目盛りのスケールが異なることに注意）

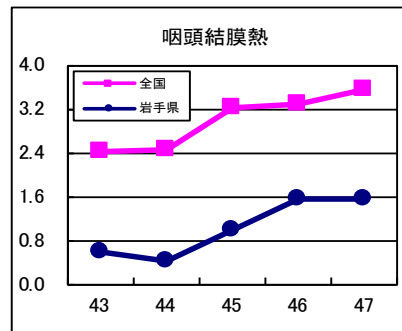
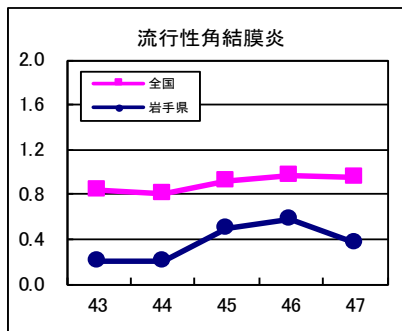
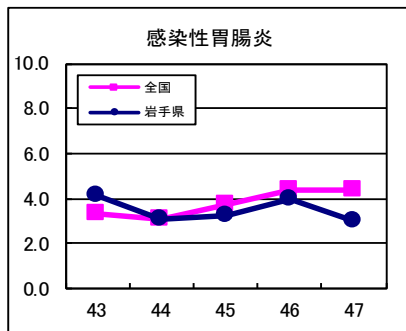
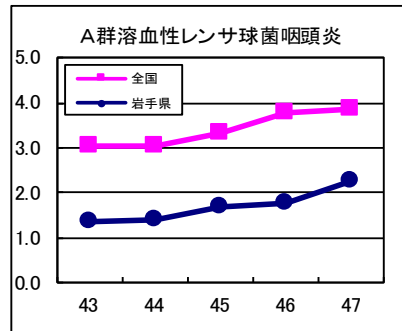
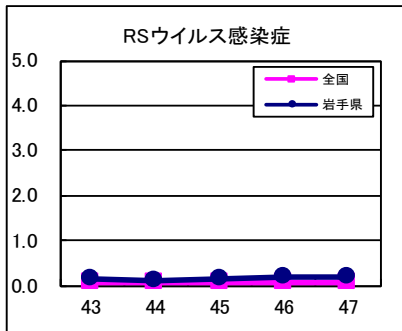
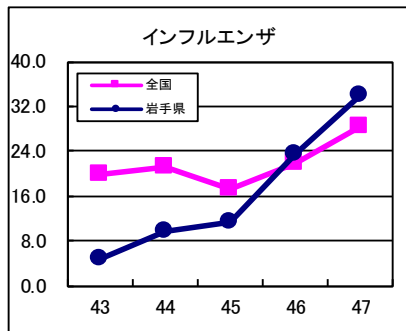

定点把握対象疾患 (過去5週の動き)

報告週対応表 <https://www.niid.go.jp/niid/ja/calendar.html>

※2023年第19週より新型コロナウイルス感染症が定点把握対象疾患となりました。

※2018年1月1日より百日咳が5類感染症 (定点把握疾患) から5類感染症 (全数把握疾患) へ変更されました。

※2013年第42週より感染性胃腸炎 (ロタウイルス) が定点把握対象疾患となりました。(定点あたり患者数)

疾病名	地域	週					流行傾向	
		43	44	45	46	47		
インフルエンザ	岩手県	4.63	9.51	11.44	23.38	33.97	↗	☆☆☆
	全国	19.68	21.13	17.35	21.66	28.30		
RSウイルス感染症	岩手県	0.13	0.10	0.13	0.18	0.20	→	☆
	全国	0.08	0.06	0.07	0.06	0.06		
咽頭結膜熱	岩手県	0.60	0.43	1.00	1.55	1.55	→	☆☆
	全国	2.43	2.45	3.23	3.30	3.54		
A群溶血性レンサ球菌咽頭炎	岩手県	1.35	1.40	1.68	1.78	2.28	↗	☆☆
	全国	3.05	3.04	3.34	3.79	3.86		
感染性胃腸炎	岩手県	4.18	3.08	3.25	4.00	3.05	↘	☆
	全国	3.33	3.12	3.71	4.36	4.38		
水痘	岩手県	0.00	0.05	0.10	0.10	0.13	→	☆
	全国	0.10	0.10	0.14	0.13	0.12		
手足口病	岩手県	0.63	0.68	0.88	0.68	0.55	→	☆
	全国	0.86	0.73	0.73	0.76	0.61		
伝染性紅斑	岩手県	0.05	0.03	0.03	0.10	0.05	→	
	全国	0.02	0.01	0.01	0.01	0.01		
突発性発疹	岩手県	0.40	0.23	0.45	0.33	0.35	→	☆
	全国	0.22	0.21	0.24	0.23	0.20		
ヘルパンギーナ	岩手県	0.25	0.10	0.10	0.10	0.00	→	
	全国	0.17	0.12	0.12	0.11	0.09		
流行性耳下腺炎	岩手県	0.05	0.03	0.08	0.10	0.08	→	
	全国	0.03	0.03	0.04	0.03	0.02		
急性出血性結膜炎	岩手県	0.00	0.00	0.00	0.00	0.00	→	
	全国	0.01	0.01	0.01	0.02	0.02		
流行性角結膜炎	岩手県	0.21	0.21	0.50	0.57	0.36	↘	☆
	全国	0.83	0.81	0.92	0.96	0.95		
新型コロナウイルス感染症	岩手県	3.86	3.14	2.62	2.10	2.78	↗	☆
	全国	2.86	2.44	2.01	1.95	2.33		
細菌性髄膜炎	岩手県	0.00	0.00	0.00	0.00	0.00	→	
	全国	0.01	0.02	0.02	0.02	0.01		
無菌性髄膜炎	岩手県	0.05	0.00	0.00	0.00	0.00	→	
	全国	0.04	0.02	0.02	0.03	0.03		
マイコプラズマ肺炎	岩手県	0.16	0.26	0.05	0.05	0.42	↗	☆
	全国	0.05	0.06	0.07	0.05	0.07		
クラミジア肺炎 (オウム病を除く)	岩手県	0.00	0.00	0.00	0.00	0.00	→	
	全国	-	0.00	0.00	0.00	-		
感染性胃腸炎 (ロタウイルス)	岩手県	0.00	0.00	0.00	0.00	0.00	→	
	全国	-	-	0.00	0.00	-		
インフルエンザ (入院患者) ※報告数であることに注意	岩手県	2	9	5	10	30		
	全国	529	647	548	647	934		

【流行傾向の見方】

- 無印 : ほとんど患者が発生していません
- ☆ : 患者が発生しています
- ☆☆ : 警報値を超えた地区が1～2地区あります
- ☆☆☆ : 多くの地区で警報値を超えています

全数把握対象疾患 (過去5週の動き)

※ジカウイルス感染症が2016年2月15日から四類感染症に追加されました。

(患者発生数)

分類	疾病名	(週)	岩手県					全国	
		43	44	45	46	47	累計	47	累計
一類 感染症	エボラ出血熱	0	0	0	0	0	0	0	0
	クリミア・コンゴ出血熱	0	0	0	0	0	0	0	0
	痘そう	0	0	0	0	0	0	0	0
	南米出血熱	0	0	0	0	0	0	0	0
	ペスト	0	0	0	0	0	0	0	0
	マールブルグ病	0	0	0	0	0	0	0	0
	ラッサ熱	0	0	0	0	0	0	0	0
二類	急性灰白髄炎	0	0	0	0	0	0	0	0
	結核 ( ) 内は潜在性結核感染症患者再掲	1 (0)	2 (0)	0 (0)	1 (1)	10 (4)	84 (37)	195	12923
	ジフテリア	0	0	0	0	0	0	0	0
	重症呼吸器症候群	0	0	0	0	0	0	0	0
	中東呼吸器症候群 (MERS)	0	0	0	0	0	0	0	0
	鳥インフルエンザ (H5N1)	0	0	0	0	0	0	0	0
	鳥インフルエンザ (H7N9)	0	0	0	0	0	0	0	0
三類	コレラ	0	0	0	0	0	0	0	2
	細菌性赤痢	0	0	0	0	0	0	1	38
	腸管出血性大腸菌感染症	0	0	2	0	1	48	60	3566
	腸チフス	0	0	0	0	0	1	0	35
	パラチフス	0	0	0	0	0	0	0	8
四類 感染症	E型肝炎	0	0	0	0	0	7	7	485
	ウエストナイル熱 (ウエストナイル脳炎を含む)	0	0	0	0	0	0	0	0
	A型肝炎	0	0	0	0	0	0	0	50
	エキノкокクス症	0	0	0	0	0	0	0	13
	エムボックス	0	0	0	0	0	0	1	217
	黄熱	0	0	0	0	0	0	0	0
	オウム病	0	0	0	0	0	0	0	8
	オムスク出血熱	0	0	0	0	0	0	0	0
	回帰熱	0	0	0	0	0	0	0	21
	キャサヌル森林病	0	0	0	0	0	0	0	0
	Q熱	0	0	0	0	0	0	0	0
	狂犬病	0	0	0	0	0	0	0	0
	コクシジオイデス症	0	0	0	0	0	0	1	4
	ジカウイルス感染症	0	0	0	0	0	0	0	1
	重症熱性血小板減少症候群 (SFTS)	0	0	0	0	0	0	1	131
	腎症候性出血熱	0	0	0	0	0	0	0	0
	西部ウマ脳炎	0	0	0	0	0	0	0	0
	ダニ媒介脳炎	0	0	0	0	0	0	0	0
	炭疽	0	0	0	0	0	0	0	0
	チクングニア熱	0	0	0	0	0	0	0	7
	つつが虫病	0	0	0	0	0	6	40	248
	デング熱	0	0	0	0	0	2	4	156
	東部ウマ脳炎	0	0	0	0	0	0	0	0
	鳥インフルエンザ (H5N1、H7N9を除く)	0	0	0	0	0	0	0	0
	ニパウイルス感染症	0	0	0	0	0	0	0	0
	日本紅斑熱	0	0	0	0	0	0	2	495
	日本脳炎	0	0	0	0	0	0	0	6
	ハンタウイルス肺症候群	0	0	0	0	0	0	0	0
	Bウイルス病	0	0	0	0	0	0	0	0
	鼻疽	0	0	0	0	0	0	0	0
	ブルセラ症	0	0	0	0	0	0	0	2
	ベネゼエラウマ脳炎	0	0	0	0	0	0	0	0
	ヘンドラウイルス感染症	0	0	0	0	0	0	0	0
発疹チフス	0	0	0	0	0	0	0	0	
ボツリヌス症	0	0	0	0	0	0	0	0	
マラリア	0	0	0	0	0	0	3	32	
野兔病	0	0	0	0	0	0	0	0	
ライム病	0	0	0	0	0	0	0	29	
リッサウイルス感染症	0	0	0	0	0	0	0	0	
リフトバレー熱	0	0	0	0	0	0	0	0	
類鼻疽	0	0	0	0	0	0	0	0	
レジオネラ症	0	0	1	0	2	29	41	2074	
レプトスピラ症	0	0	0	0	0	0	0	48	
ロッキー山紅斑熱	0	0	0	0	0	0	0	0	

全数把握対象疾患 (続き) (過去5週の動き)

(患者発生数)

分類	疾病名	(週)					累計	全国	
		43	44	45	46	47		47	累計
五類感染症	アメーバ赤痢	0	0	0	0	0	2	2	434
	ウイルス性肝炎 (A型肝炎及びE型肝炎を除く)	0	0	0	0	0	3	5	219
	カルバペネム耐性腸内細菌目細菌感染症	1	0	0	0	0	11	35	1890
	急性弛緩性麻痺	0	0	0	0	0	0	2	53
	急性脳炎 (ウエストナイル脳炎及び日本脳炎を除く)	0	0	0	0	0	0	11	543
	クリプトスポリジウム症	0	0	0	0	0	0	0	11
	クロイツフェルト・ヤコブ病	0	0	0	0	0	1	2	145
	劇症型溶血性レンサ球菌感染症	0	0	0	0	0	3	15	784
	後天性免疫不全症候群	0	0	0	0	0	1	7	843
	ジアルジア症	0	0	0	0	0	0	1	36
	侵襲性インフルエンザ菌感染症	0	0	0	0	0	2	8	493
	侵襲性髄膜炎菌感染症	0	0	0	0	0	0	0	16
	侵襲性肺炎球菌感染症	0	1	0	0	0	9	37	1636
	水痘 (入院例)	0	0	0	0	0	0	6	342
	先天性風しん症候群	0	0	0	0	0	0	0	0
	梅毒	0	1	3	1	0	36	139	13490
	播種性クリプトコックス症	0	0	0	0	0	0	1	153
	破傷風	1	0	0	0	0	1	0	99
	バンコマイシン耐性黄色ブドウ球菌感染症	0	0	0	0	0	0	0	0
	バンコマイシン耐性腸球菌感染症	0	0	0	0	0	0	0	110
	百日咳	0	0	2	0	0	5	9	893
	風しん	0	0	0	0	0	0	0	11
	麻しん	0	0	0	0	0	0	0	25
薬剤耐性アシネトバクター感染症	0	0	0	0	0	0	0	13	

今注目の感染症

感染性胃腸炎

感染性胃腸炎は、細菌やウイルスなどの微生物を原因とする胃腸炎の総称です。毎年秋から冬にかけて流行し、その原因はノロウイルスやサポウイルスなどのウイルスが大部分を占めています。感染性胃腸炎の原因ウイルスは、手指や食品などを介して経口感染し、嘔吐、下痢、腹痛などを引き起こします。健康な人は軽症で回復しますが、子どもや高齢者は重症化したり、吐物を誤って気道に詰まらせて死亡することがあります。

全国の感染性胃腸炎の報告数は、例年は11月頃から増加して12月にピークを迎えます(図1)。

一方、県内の感染性胃腸炎の報告数は、全国と同様の流行形態をとる年とそうでない年があります(図1及び2)。今冬は2023年第5週にピーク(定点当たり患者数9.93人)が認められました。今週の県内各保健所管内ごとの定点当たり患者数は図3のとおりです。

県内の集団感染事例は、2022年4月から2023年3月までに124例報告されました。内訳は、86例はノロウイルス、28例はサポウイルス、7例はサポウイルスとノロウイルス、1例はヒトパレコウイルス、1例はアデノウイルス、1例はロタウイルスによるものでした。また、2023年4月から第47週までに20例報告されました。内訳は10例はノロウイルス、2例はアストロウイルス、1例はサポウイルスによるもの、7例はその他でした。



図1 全国の感染性胃腸炎の発生状況 (2013年～2023年第45週)  
(国立感染症研究所HPより)



図2 岩手県の感染性胃腸炎の発生状況 (2018年～2023年第47週)

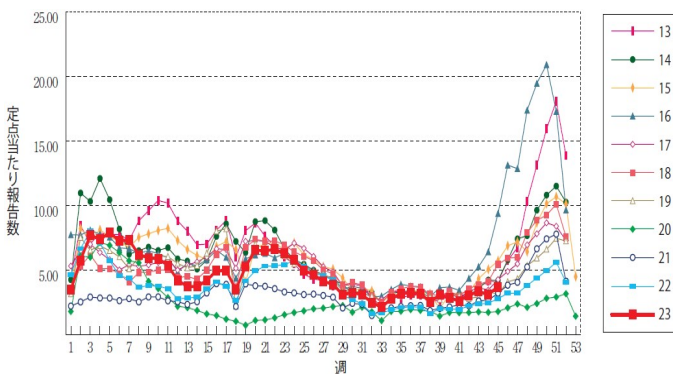

今注目の感染症

感染性胃腸炎 (続き)

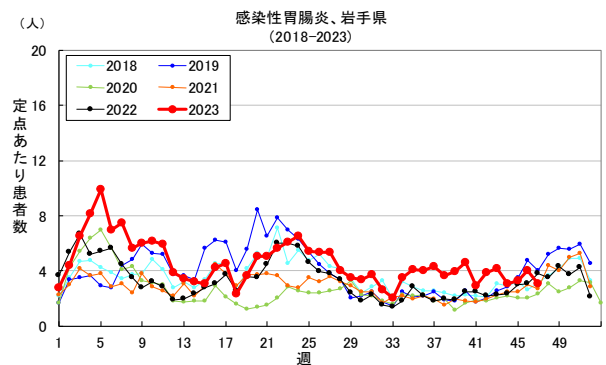
感染性胃腸炎の主な原因となるウイルスは感染力が非常に強く、少量のウイルスでも感染する特徴があります。学校や教育保育施設、老人福祉施設などの集団生活を営む施設では、感染予防対策の再確認が勧められます。

ウイルス性胃腸炎の予防方法は以下のとおりです。

- (1) トイレの後、調理前、食事前には石けんと流水で十分な手洗いを行う。
- (2) 調理する場合、加熱が必要な食品は85~90℃・90秒以上で十分加熱する。
- (3) 嘔吐した場合は、部屋の換気を十分に行いながら、マスクや使い捨て手袋を用いて片付け、嘔吐した場所や使用した器具を塩素系消毒剤で消毒する。
- (4) 嘔吐、下痢等の症状がある場合には、早めに受診する。

【参考】

感染性胃腸炎とは (国立感染症研究所)

<https://www.niid.go.jp/niid/ja/kansennohanashi/383-intestinal-intro.html>

ノロウイルスに関するQ&A (厚生労働省)

[https://www.mhlw.go.jp/stf/seisakunitsuite/bunya/kenkou\\_iryuu/shokuhin/syokuchu/kanren/yobou/040204-1.html](https://www.mhlw.go.jp/stf/seisakunitsuite/bunya/kenkou_iryuu/shokuhin/syokuchu/kanren/yobou/040204-1.html)



図3 第47週の保健所管内別の状況

※国土交通省国土政策局「H29年1月1日時点国数値情報(行政区域データ)」をもとに岩手県が編集・加工した。  
※この地図の作成に当たっては、国土地理院長の承認を得て、同院発行の数値地図(国土基本情報)電子国土基本図(地図情報)を使用した。(承認番号 平29情使、第675号)

今注目の感染症

インフルエンザ

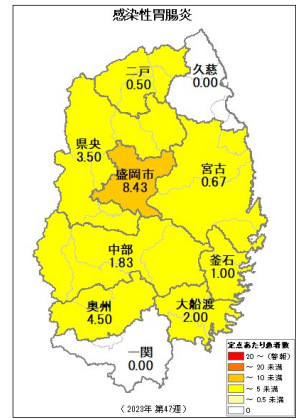
インフルエンザは、インフルエンザウイルスを原因とする急性の呼吸器感染症で、毎年のように世界で流行がみられます。潜伏期間は1日~3日程度で、38℃以上の発熱、頭痛、筋肉痛、関節痛などの症状が突然現れ、鼻水や咳などの呼吸器症状が続きます。

岩手県では、例年11月下旬から12月頃に流行入りし、1月から3月頃に患者数が増加します。2020/2021シーズンの報告数は患者実数(※注)で6人、2021/2022シーズンは同9人で、流行開始の目安である定点当たり患者数1.0人を上回ることなく低調でした。2022/2023シーズンの患者実数は14,355人で、第49週に流行入りし、第8週にピークとなりました。2023/2024シーズンは、例年より早く第40週に流行入りしました(図1及び2)。第47週の県内保健所管内ごとの定点当たり患者数は図3のとおりです。

主な感染経路は、咳やくしゃみ、会話などから発生する飛沫による感染(飛沫感染)と、飛沫の付着物に触れた手指などを介した接触感染です。予防には、マスクの着用などの咳エチケットによる飛沫感染対策と、手洗いによる接触感染対策が挙げられ、この他にワクチン接種が効果的です。ワクチンによる予防効果が現れるまでに2週間程度かかるため、早めの接種が勧められます。接種を希望する人は、事前に医療機関にお問い合わせください。

(※注) 患者実数とは定点医療機関において報告された患者数

【参考】

インフルエンザとは (国立感染症研究所)

<https://www.niid.go.jp/niid/ja/kansennohanashi/219-about-flu.html>

インフルエンザQ&A (厚生労働省)

[https://www.mhlw.go.jp/stf/seisakunitsuite/bunya/kenkou\\_iryuu/kenkou/kekaku-kansenshou/infuenza/QA2022.html](https://www.mhlw.go.jp/stf/seisakunitsuite/bunya/kenkou_iryuu/kenkou/kekaku-kansenshou/infuenza/QA2022.html)



図1 岩手県のインフルエンザの発生状況 (2013/14年~2023/24年第47週)

図2 各シーズンの流行入り・注意報・警報を超過した週

シーズン	流行入り	注意報発令	警報発令	ピーク	
	定点あたり患者数	定点あたり患者数	定点あたり患者数	ピーク	定点あたり患者数
2013/2014	1.0人	10.0人	30.0人	11	41.28
2014/2015	48	48	52	1	34.3
2015/2016	1	3	6	6	32.88
2016/2017	45	2	-	5	24.45
2017/2018	48	1	3	5	56.98
2018/2019	50	1	3	4	47.11
2019/2020	42	50	-	52	22.06
2020/2021	-	-	-	-	-
2021/2022	-	-	-	-	-
2022/2023	49	6	7	8	41.37
2023/2024	40	45	47	-	-

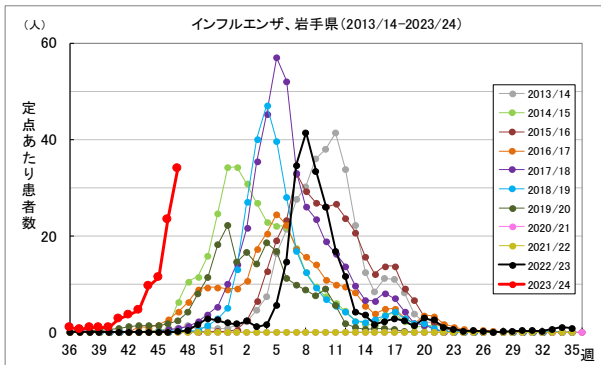

図3 第47週の保健所管内別の状況

※国土交通省国土政策局「H29年1月1日時点国数値情報(行政区域データ)」をもとに岩手県が編集・加工した。  
※この地図の作成に当たっては、国土地理院長の承認を得て、同院発行の数値地図(国土基本情報)電子国土基本図(地図情報)を使用した。(承認番号 平29情使、第675号)

今注目の感染症

RSウイルス感染症

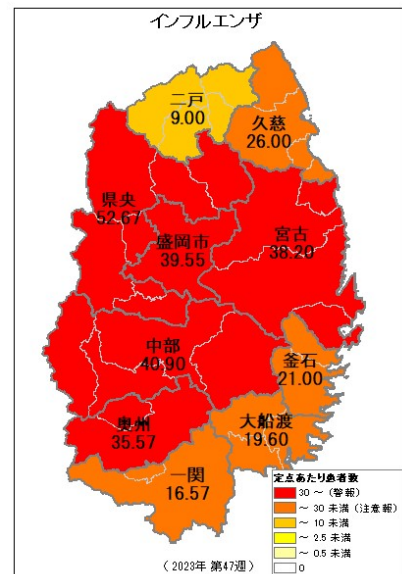
RSウイルス感染症はRSウイルス（RSV）を病原体とする、乳幼児に多く認められる急性呼吸器感染症です。潜伏期は4～6日程度です。主な感染経路は、患者の咳やくしゃみなどによる飛沫感染と、ウイルスが付着した手指や物品等を介した接触感染があります。2歳までにほぼ100%の人がRSVの初感染を受けますが、再感染によるRSウイルス感染症も認められています。初感染の場合、発熱、鼻汁などの上気道症状が出現し、うち約20～30%で気管支炎や肺炎などの下気道症状が出現します。乳幼児における肺炎の約50%、細気管支炎の約50～90%がRSVによると言われています。また、早産の新生児や早産で出生後6カ月以内の乳児、月齢24カ月以下で免疫不全を伴う、あるいは血流異常を伴う先天性心疾患や肺の基礎疾患を有する乳幼児等では重症化しやすい傾向があります。さらに、慢性呼吸器疾患等の基礎疾患を有する高齢者におけるRSウイルス感染症では、肺炎の合併が認められることもあります。

今年の全国的な流行のピークは第27週でした（図1）。本県の発生状況は、やや増加する傾向で増減を繰り返しています。例年、秋から冬にかけて発生が多い傾向があることから（図2）、今後の動向が注目されます。今週の県内各保健所管内ごとの定点当たり患者数は図3のとおりです。



図1 全国のRSウイルス感染症の発生状況（2018年～2023年第45週）  
（国立感染症研究所HPより）



図2 岩手県のRSウイルス感染症の発生状況  
（2018年～2023年第47週）

RSウイルス感染症においては、家族内にハイリスク者（乳幼児や慢性呼吸器疾患等の基礎疾患を有する高齢者）が存在する場合、罹患により重症となる可能性があるため、飛沫感染や接触感染に対する適切な感染予防策を講じることが重要です。飛沫感染対策としてマスク着用（乳幼児以外）や咳エチケット、接触感染対策として手洗いや手指衛生といった基本的な対策を徹底することが大切です。

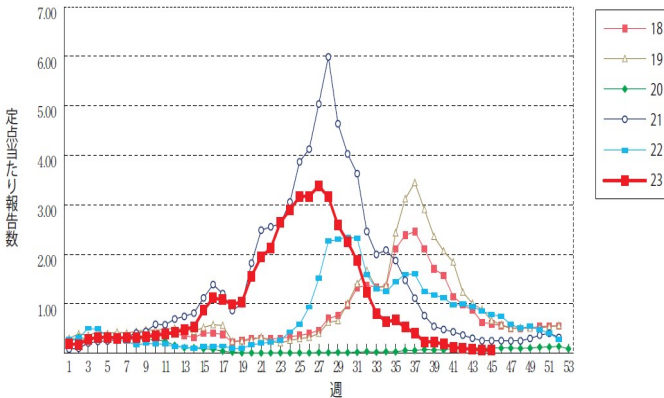
【参考】

IDWR 2023年第28号<注目すべき感染症> ヘルパンギーナ・RSウイルス感染症（国立感染症研究所）

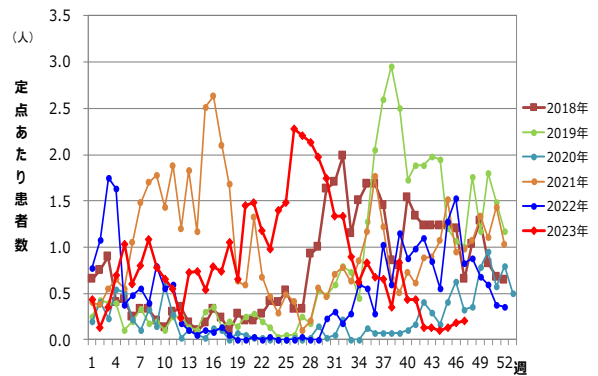
<https://www.niid.go.jp/niid/ja/rs-virus-m/rs-virus-idwrc/12194-idwrc-2328.html>

感染症発生動向調査からみる2018年～2021年の我が国のRSウイルス感染症の状況（国立感染症研究所）

<https://www.niid.go.jp/niid/ja/rs-virus-m/rs-virus-idwrs/11487-rsv-20220916.html>



図3 第47週の保健所管内別の状況

※国土交通省国土政策局「H29年1月1日時点国土数値情報（行政区域データ）」をもとに岩手県が編集・加工した。  
※この地図の作成に当たっては、国土地理院長の承認を得て、同院発行の 数値地図（国土基本情報）電子国土基本図（地図情報）を使用した。（承認番号 平29情使、第675号）

今注目の感染症

新型コロナウイルス感染症

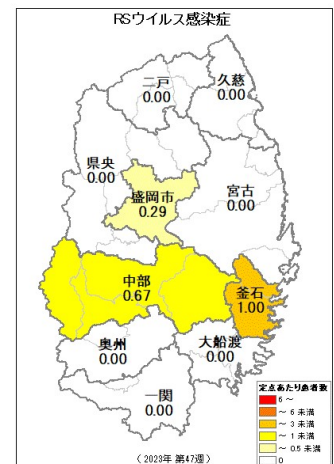
新型コロナウイルス感染症（COVID-19）は、コロナウイルス科ベータコロナウイルス属の新型コロナウイルスによる急性呼吸器症候群です。令和3年2月13日に指定感染症から新型インフルエンザ等感染症になり、令和5年5月8日からは五類感染症になりました。

国内の発生状況は図1（厚生労働省HPより）のとおりです。岩手県では、県内初の報告が2020年7月29日に2例あり、2020年は394例、2021年は3,101例、2022年199,642例の報告がありました。2023年は第18週までに34,982例が報告されています（図2は年齢層別）。

2023年第19週からは全数把握対象疾患ではなく、定点把握対象疾患となり、県内の発生動向は定点医療機関からの患者数の報告に基づいて公表しています。

第19週以降の県内の定点あたり患者数は、図3のとおり、第47週の県内保健所管内ごとの定点あたり患者数は図4のとおりです。予防には、咳エチケットや手洗いなど普段からの感染症予防対策に努めていただくとともに、「3つの密」（換気の悪い密閉空間、人が多数集まる密集場所、間近で会話や発声をする密接場面）を避けるようにしましょう。

※本文中の県内患者報告数は、該当年の第1週から最終週までの累計となります。詳細は国立感染症研究所HPの報告週対応表を御覧ください。

報告週対応表 <https://www.niid.go.jp/niid/ja/calendar.html>



<<<岩手県の電話相談窓口>>>

〇いわて健康フォローアップセンター

受付時間 24時間 全日（土日・祝日含む）  
TEL:0570-089-005 FAX:050-3730-7658

- ① 発熱等の症状が生じた場合は、まず「かかりつけ医」に電話でご相談ください。
- ② 相談先に迷う場合や「かかりつけ医」がない場合は、上記フォローアップセンターにご相談ください。
- ③ ①又は②での紹介・案内に従い「診療・検査医療機関」を受診してください。

詳しくは、岩手県の新型コロナウイルス感染症のホームページを御覧ください。

<https://www.pref.iwate.jp/kurashikankyou/iryuu/covid19/index.html>

また、新型コロナウイルス感染症の最新情報については、厚生労働省及び国立感染症研究所のホームページで随時更新されています。ご確認をお願いします。

◆参考

新型コロナウイルス感染症について－厚生労働省－

[https://www.mhlw.go.jp/stf/seisakunitsuite/bunya/0000164708\\_00001.html](https://www.mhlw.go.jp/stf/seisakunitsuite/bunya/0000164708_00001.html)

新型コロナウイルス（2019-nCoV）関連情報について

－国立感染症研究所－

<https://www.niid.go.jp/niid/ja/diseases/ka/corona-virus/2019-ncov/9324-2019-ncov.html>

図1 全国の新型コロナウイルス新規陽性者数（～5/7）



図2



岩手県における新型コロナウイルス感染症の報告数  
年齢層別 2023年第1週から第18週まで、N=34,982

図3

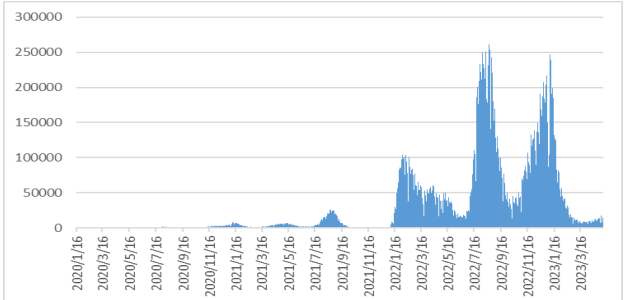
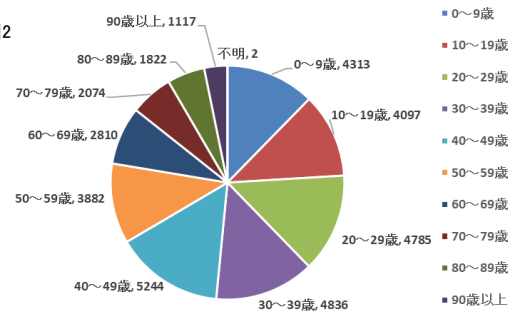
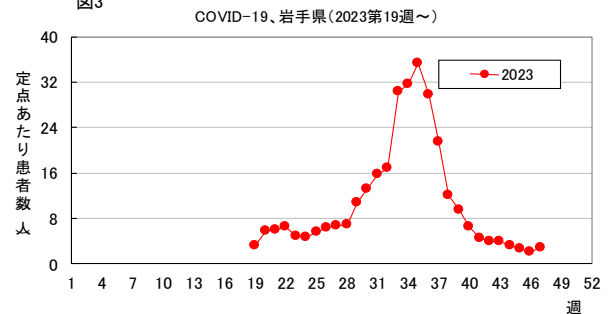

COVID-19、岩手県(2023第19週～)



図4 第47週の保健所管内別の状況

※国土交通省国土政策局「H29年1月1日時点国土数値情報（行政区域データ）」をもとに岩手県が編集・加工した。  
※この地図の作成に当たっては、国土地理院長の承認を得て、同院発行の数値地図（国土基本情報）電子国土基本図（地図情報）を使用した。（承認番号 平29情使、第675号）

## 集団感染情報

○新型コロナウイルス感染症によるクラスターの発生について(令和5年11月29日発表分)

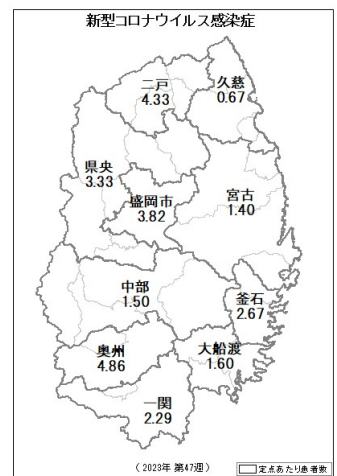
- ・岩手県 2件
- ・盛岡市 0件

○インフルエンザによる学校等の休業措置について（令和5年11月20日から24日発表分）

- ・岩手県 36件
- ・盛岡市 20件

詳細は岩手県医療政策室のホームページをご覧ください。

<https://www.pref.iwate.jp/kurashikankyou/iryou/kenkou/influ/1060843.html>

○感染性胃腸炎の集団発生について

- ・盛岡市保健所管内の教育保育施設（園児85名、職員30名）  
11月11日(土)から11月17日(金)にかけて、園児26名、職員4名に症状(嘔吐・下痢等)



## 病原体検出情報

- ・この週には病原体検出情報はありません。

## 医療機関からの情報

- ・この週には医療機関からの情報はありません。

## Q & A

読者の皆様からのご質問にはこの欄でお答えします。

医療機関からの情報や読者の皆様からのご質問は下記の宛先までお寄せください。

岩手県感染症情報センター（岩手県環境保健研究センター保健科学部内）

〒020-0857 岩手県盛岡市北飯岡1-11-16

TEL:019-656-5669（直通） FAX:019-656-5667

E-mail: CC0019@pref.iwate.jp



疾病別グラフ (定点あたり患者数の推移)

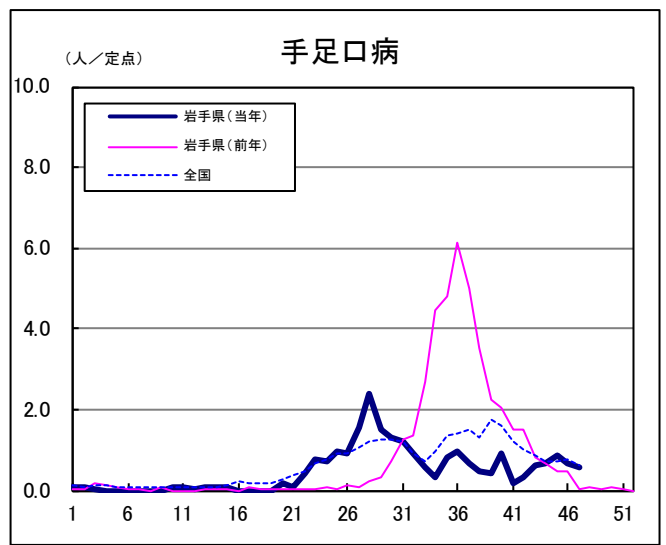
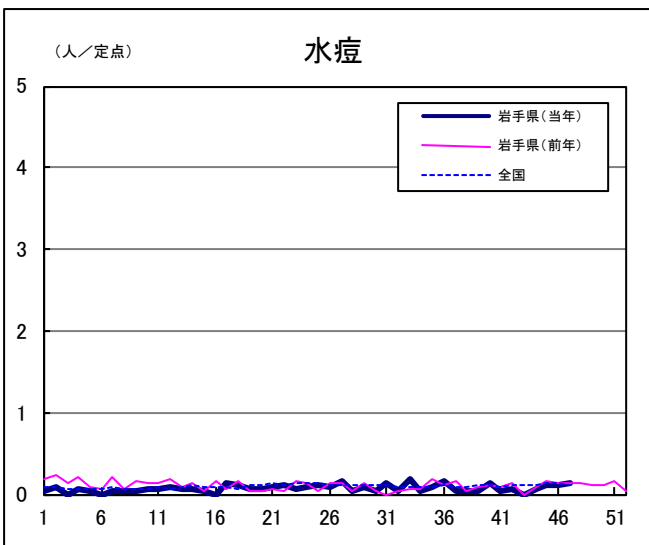
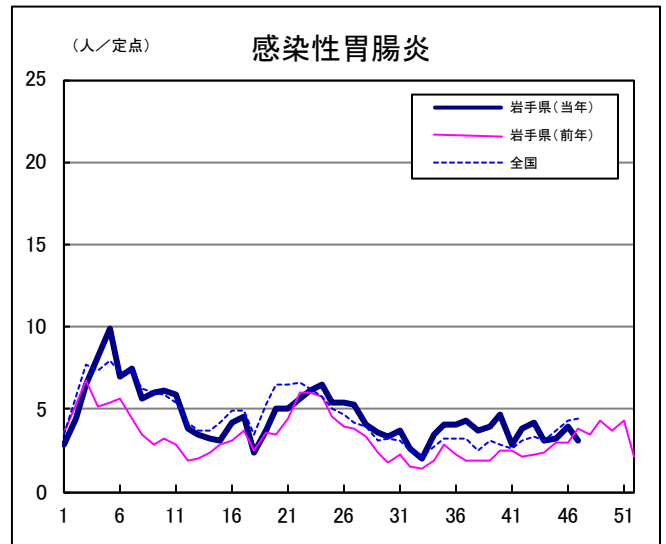
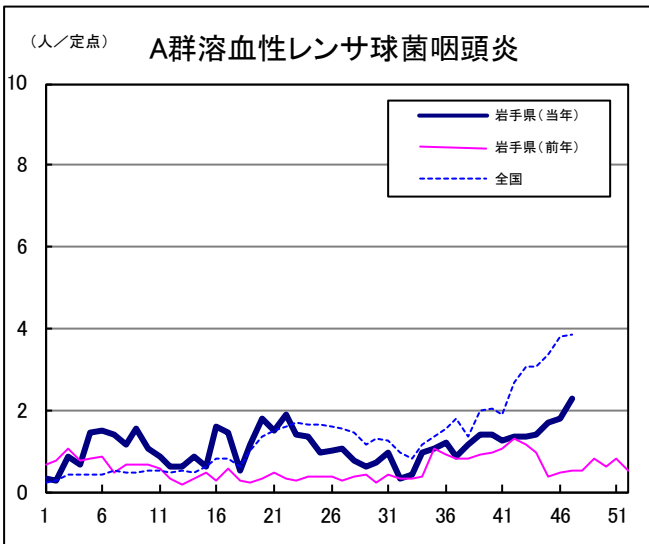
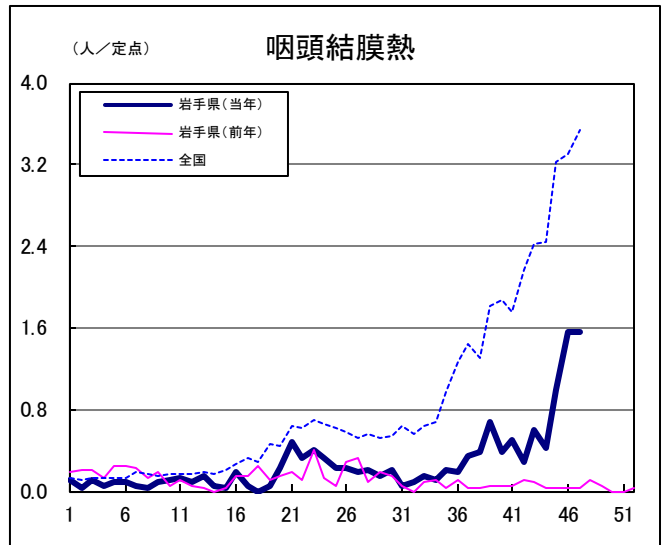
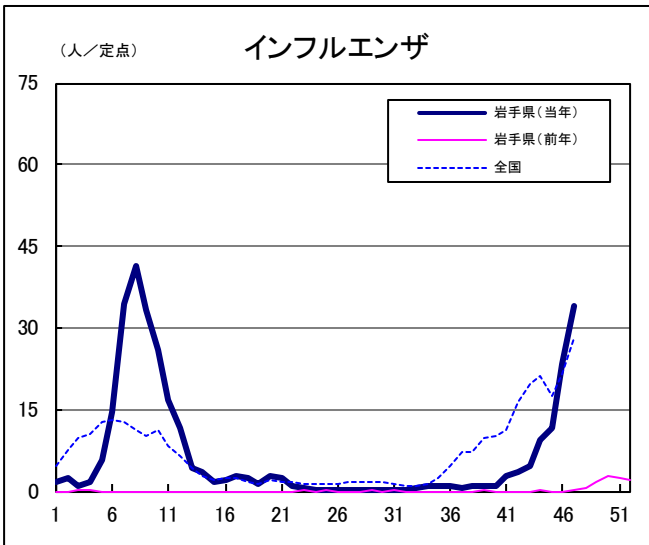

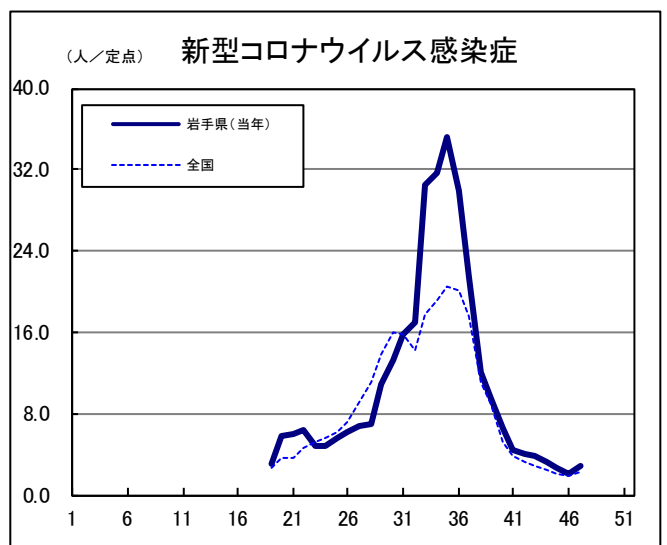
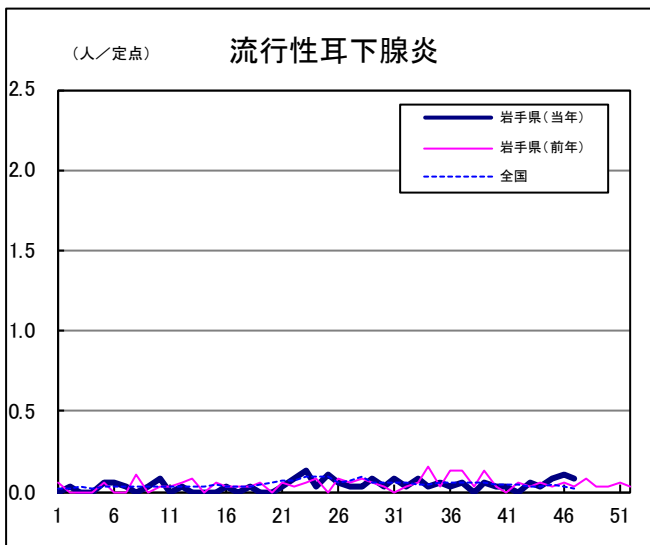
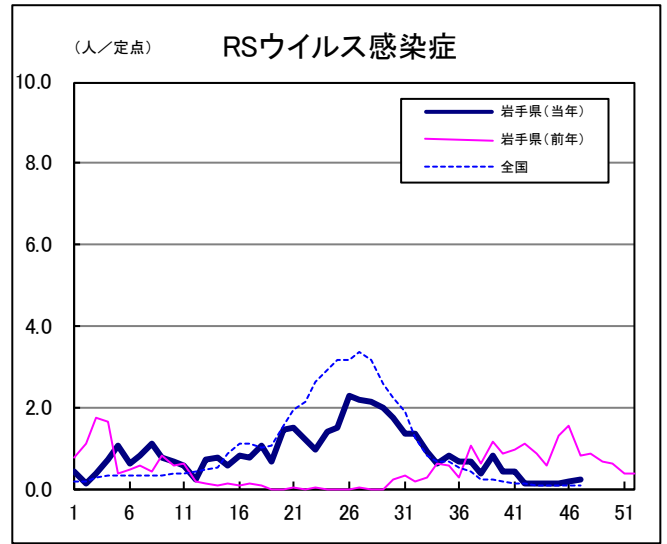
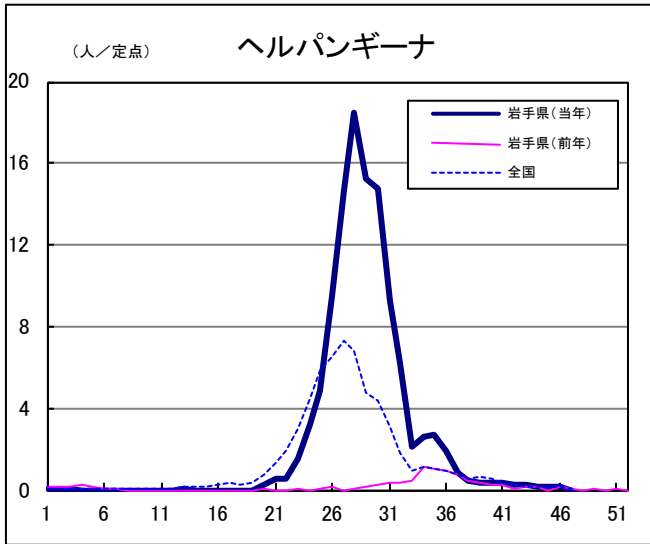
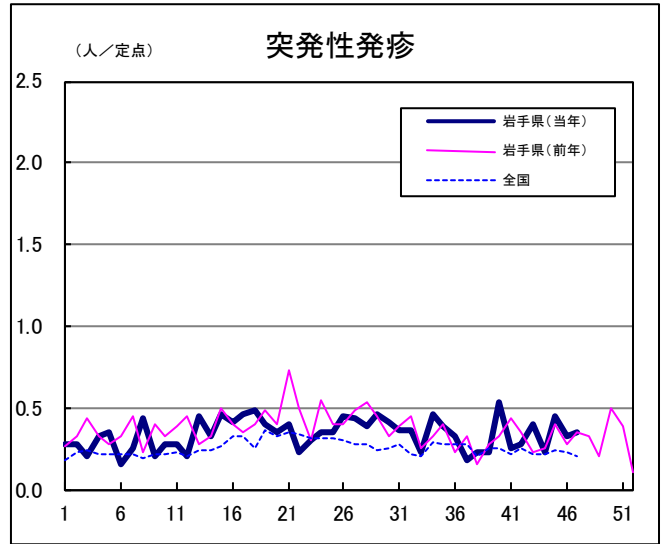
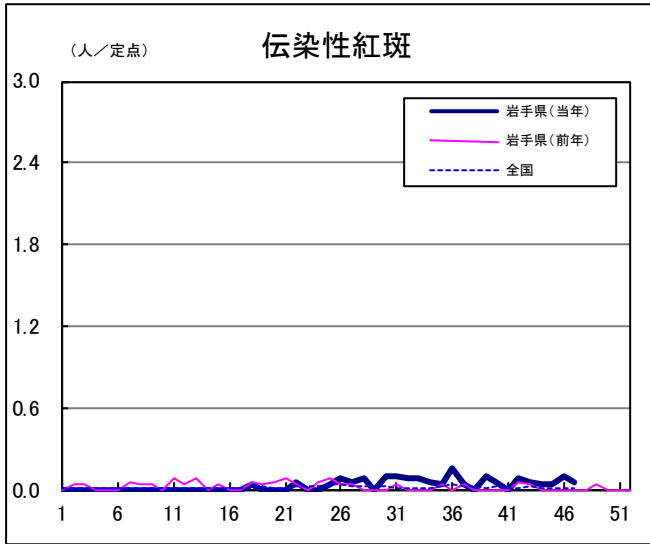

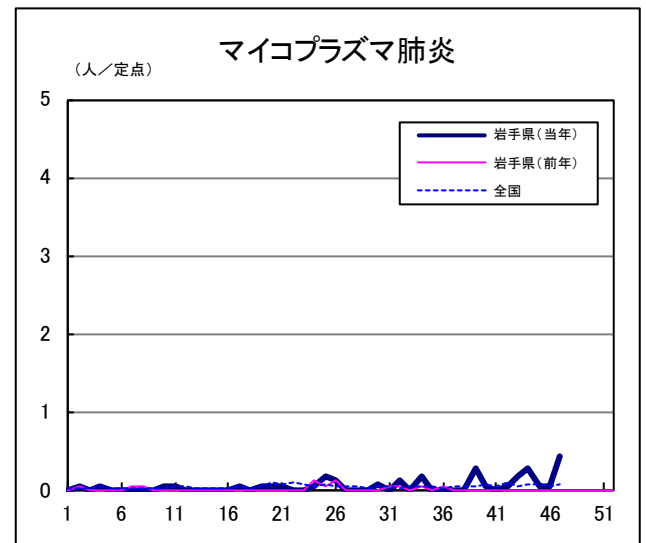
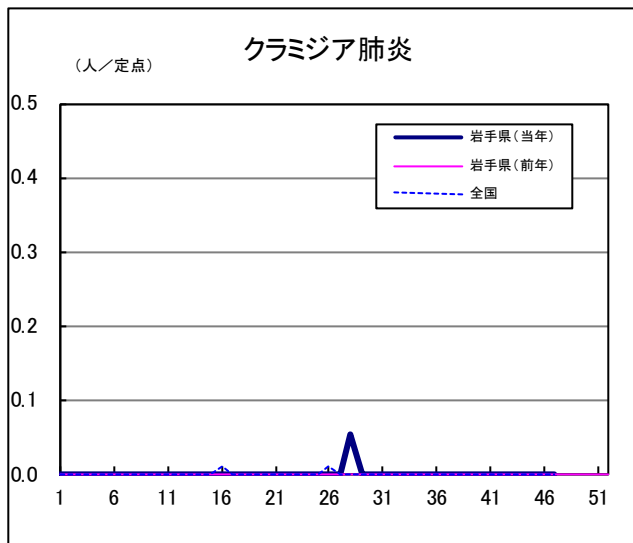
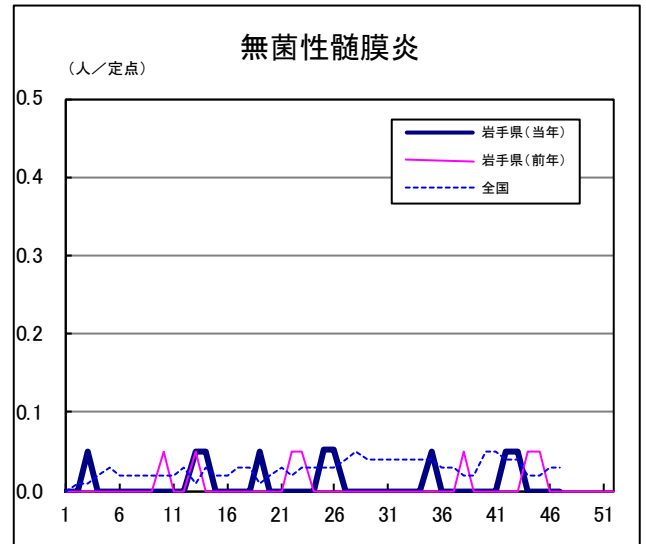
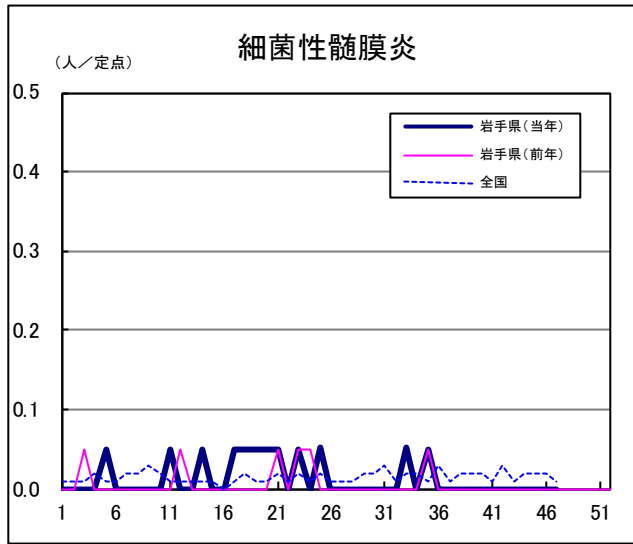
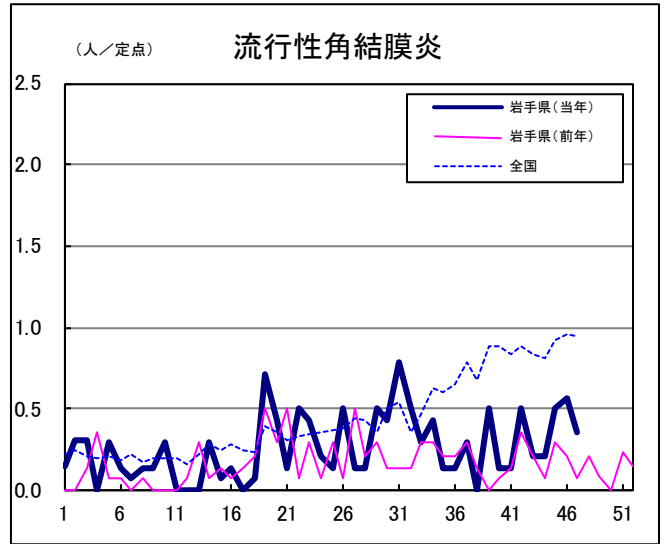
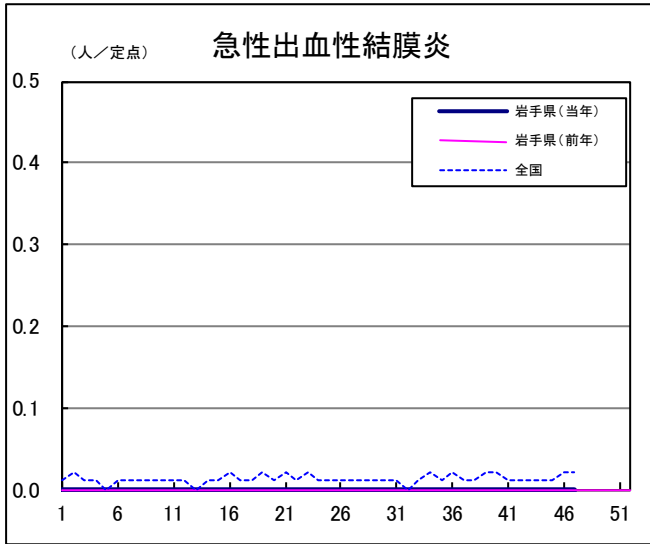

定点医療機関の数

地区	定点種別 インフルエンザ /COVID-19	小児科 定点	眼科定点	基幹定点
岩手県	63	40	14	19
盛岡市	11	7	3	4
県央	9	6	2	1
中部	10	6	2	4
奥州	7	4	1	2
一関	7	4	1	2
大船渡	5	4	1	1
釜石	3	2	1	1
宮古	5	3	1	1
久慈	3	2	1	1
二戸	3	2	1	2



無料です!!

岩手の感染症情報を毎週メールでお届けする

「岩手県感染症情報ウィークリーマガジン」を配信しています。

配信の登録は以下のURLからお願いします。

<https://www2.pref.iwate.jp/~hp1353/kansen/mailmagazine.html>

岩手県感染症週報 令和5年第47週 令和5年12月1日発行

監修：岩手県感染症発生動向調査協議会

発行：岩手県環境保健研究センター  
岩手県保健福祉部医療政策室

事務局：岩手県感染症情報センター  
(岩手県環境保健研究センター保健科学部内)

〒020-0857 岩手県盛岡市北飯岡1-11-16

TEL:019-656-5669 (直通) FAX:019-656-5667

E-mail: CC0019@pref.iwate.jp

URL: <https://www2.pref.iwate.jp/~hp1353/kansen/>

<岩手県感染症情報センター>

<https://www.pref.iwate.jp/soshiki/hofuku/1016013.html>

<岩手県保健福祉部医療政策室>