

岩手県感染症週報

令和4年第3週（1月17日～1月23日）

岩手県感染症情報センター

第3週の概要

1 類感染症

- 患者発生の報告はありませんでした。

2 類感染症

- 結核の報告が1例ありました。

3 類感染症

- 腸管出血性大腸菌感染症の報告が3例ありました。

4 類感染症

- 患者発生の報告はありませんでした。

5 類感染症（全数把握対象疾患）

- 患者発生の報告はありませんでした。

5 類感染症（定点把握対象疾患）

- 感染性胃腸炎は、中部及び奥州保健所管内の保育所でノロウイルスによる集団感染事例が発生しました。胃腸炎ウイルスは消毒用アルコールが効きにくいいため、石けんと流水による手洗いが重要です。患者の吐物や便は使い捨て手袋とマスクを着用して適切に処理しましょう。
- RSウイルス感染症は、県央及び中部地区の報告数が多いです。乳幼児や高齢者は細気管支炎や肺炎などを引き起こすことがあります。こまめな手洗いと咳エチケットで予防しましょう。

○ 新型コロナウイルス感染症

- 新型コロナウイルス感染症はこの週の新規患者報告数は236人でした。県は、感染拡大を抑え込むため、県独自の岩手緊急事態宣言を発出しました。県民に対し、飛沫防止効果の高い不織布マスク等を正しく着用し、こまめな手洗い、手指消毒、三密回避など基本的な感染対策の徹底のほか、感染拡大地域との不要不急の往来自粛を呼びかけています。事業所・学校・飲食店等には、クラスターを発生させない取組みが求められます。体調不良時は外出を避け、医療機関に電話の上で早期に受診しましょう。

「岩手県・新型コロナ対策
パーソナルサポート
(@iwatevscovid19)
ID検索またはQRコードか
ら友達追加



最近の注目疾患（定点あたり患者数の過去5週の動き）

（疾患によって目盛りのスケールが異なることに注意）

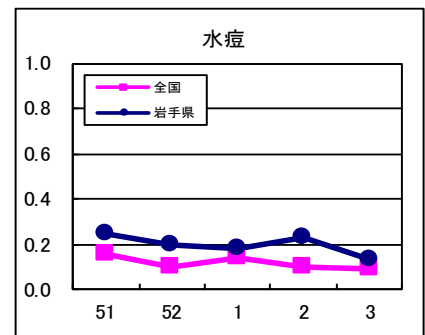
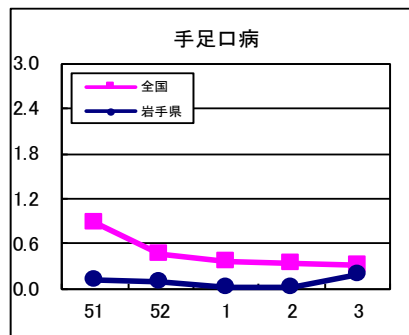
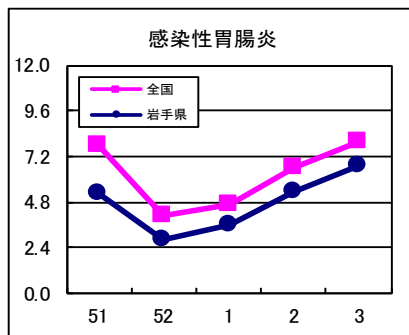
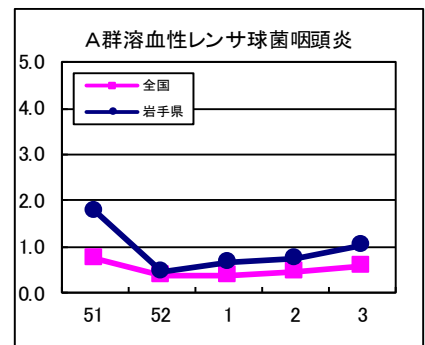
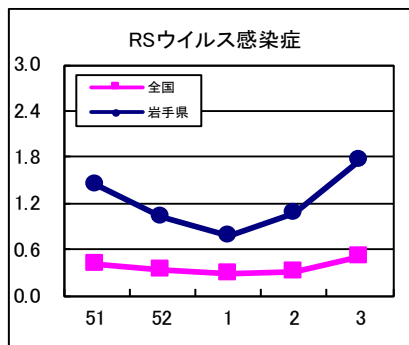
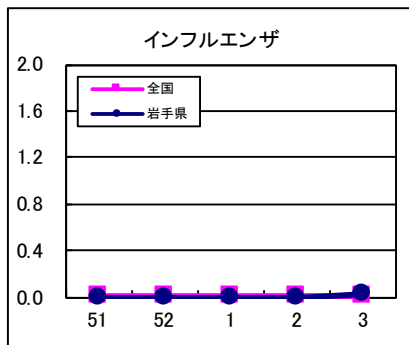

定点把握対象疾患 (過去5週の動き)

報告週対応表 <http://www.nih.go.jp/niid/ja/calendar.html>

※2018年1月1日より百日咳が5類感染症 (定点把握疾患) から5類感染症 (全数把握疾患) へ変更されました。
 ※2013年第42週より感染性胃腸炎 (ロタウイルス) が定点把握対象疾患となりました。

(定点あたり患者数)

| 疾病名 | 地域 | 週 | | | | | 流行傾向 |
|--------------------------------|-----|------|------|------|------|------|------|
| | | 51 | 52 | 1 | 2 | 3 | |
| インフルエンザ | 岩手県 | 0.00 | 0.00 | 0.00 | 0.00 | 0.02 | → |
| | 全国 | 0.01 | 0.01 | 0.01 | 0.01 | 0.01 | |
| RSウイルス感染症 | 岩手県 | 1.43 | 1.03 | 0.77 | 1.08 | 1.75 | ↗ ☆ |
| | 全国 | 0.40 | 0.32 | 0.28 | 0.31 | 0.50 | |
| 咽頭結膜熱 | 岩手県 | 0.23 | 0.15 | 0.18 | 0.20 | 0.20 | → ☆ |
| | 全国 | 0.32 | 0.19 | 0.25 | 0.19 | 0.20 | |
| A群溶血性レンサ球菌咽頭炎 | 岩手県 | 1.78 | 0.45 | 0.67 | 0.75 | 1.05 | → ☆ |
| | 全国 | 0.73 | 0.37 | 0.39 | 0.47 | 0.58 | |
| 感染性胃腸炎 | 岩手県 | 5.30 | 2.83 | 3.64 | 5.33 | 6.68 | ↗ ☆ |
| | 全国 | 7.78 | 4.14 | 4.66 | 6.65 | 8.04 | |
| 水痘 | 岩手県 | 0.25 | 0.20 | 0.18 | 0.23 | 0.13 | → ☆ |
| | 全国 | 0.16 | 0.10 | 0.14 | 0.10 | 0.09 | |
| 手足口病 | 岩手県 | 0.13 | 0.10 | 0.03 | 0.03 | 0.18 | → ☆ |
| | 全国 | 0.87 | 0.46 | 0.37 | 0.33 | 0.32 | |
| 伝染性紅斑 | 岩手県 | 0.05 | 0.00 | 0.00 | 0.03 | 0.03 | → |
| | 全国 | 0.01 | 0.01 | 0.01 | 0.01 | 0.02 | |
| 突発性発疹 | 岩手県 | 0.43 | 0.20 | 0.26 | 0.33 | 0.43 | → ☆ |
| | 全国 | 0.32 | 0.18 | 0.26 | 0.32 | 0.30 | |
| ヘルパンギーナ | 岩手県 | 0.15 | 0.03 | 0.18 | 0.10 | 0.15 | → ☆ |
| | 全国 | 0.21 | 0.10 | 0.06 | 0.07 | 0.08 | |
| 流行性耳下腺炎 | 岩手県 | 0.05 | 0.00 | 0.05 | 0.00 | 0.00 | → |
| | 全国 | 0.03 | 0.02 | 0.02 | 0.03 | 0.02 | |
| 急性出血性結膜炎 | 岩手県 | 0.00 | 0.00 | 0.00 | 0.00 | 0.00 | → |
| | 全国 | 0.00 | 0.00 | 0.00 | 0.00 | 0.00 | |
| 流行性角結膜炎 | 岩手県 | 0.07 | 0.00 | 0.00 | 0.00 | 0.14 | → ☆ |
| | 全国 | 0.20 | 0.10 | 0.19 | 0.18 | 0.17 | |
| 細菌性髄膜炎 | 岩手県 | 0.05 | 0.00 | 0.00 | 0.00 | 0.05 | → |
| | 全国 | 0.02 | 0.02 | 0.01 | 0.01 | 0.01 | |
| 無菌性髄膜炎 | 岩手県 | 0.00 | 0.00 | 0.00 | 0.00 | 0.00 | → |
| | 全国 | 0.00 | 0.00 | 0.01 | 0.01 | 0.02 | |
| マイコプラズマ肺炎 | 岩手県 | 0.00 | 0.00 | 0.00 | 0.05 | 0.00 | → |
| | 全国 | 0.01 | 0.00 | 0.01 | 0.01 | 0.01 | |
| クラミジア肺炎 (オウム病を除く) | 岩手県 | 0.00 | 0.00 | 0.00 | 0.00 | 0.00 | → |
| | 全国 | 0.00 | - | - | 0.00 | - | |
| 感染性胃腸炎 (ロタウイルス) | 岩手県 | 0.00 | 0.05 | 0.00 | 0.00 | 0.00 | → |
| | 全国 | 0.00 | 0.01 | 0.01 | 0.01 | 0.01 | |
| インフルエンザ (入院患者) ※報告数であることに注意 | 岩手県 | 0 | 0 | 0 | 0 | 0 | |
| | 全国 | 3 | 3 | 4 | 2 | 2 | |

【流行傾向の見方】

- 無印 : ほとんど患者が発生していません
- ☆ : 患者が発生しています
- ☆☆ : 警報値を超えた地区が1～2地区あります
- ☆☆☆ : 多くの地区で警報値を超えています

全数把握対象疾患 (過去5週の動き)

※ジカウイルス感染症が2016年2月15日から四類感染症に追加されました。

(患者発生数)

| 分類 | 疾病名 | (週) | 岩手県 | | | | | 全国 | |
|------------|-------------------------|----------|----------|----------|----------|----------|----------|-----|-----|
| | | 51 | 52 | 1 | 2 | 3 | 累計 | 3 | 累計 |
| 一類 感染症 | エボラ出血熱 | 0 | 0 | 0 | 0 | 0 | 0 | 0 | 0 |
| | クリミア・コンゴ出血熱 | 0 | 0 | 0 | 0 | 0 | 0 | 0 | 0 |
| | 痘そう | 0 | 0 | 0 | 0 | 0 | 0 | 0 | 0 |
| | 南米出血熱 | 0 | 0 | 0 | 0 | 0 | 0 | 0 | 0 |
| | ペスト | 0 | 0 | 0 | 0 | 0 | 0 | 0 | 0 |
| | マールブルグ病 | 0 | 0 | 0 | 0 | 0 | 0 | 0 | 0 |
| | ラッサ熱 | 0 | 0 | 0 | 0 | 0 | 0 | 0 | 0 |
| 二類 | 急性灰白髄炎 | 0 | 0 | 0 | 0 | 0 | 0 | 0 | 0 |
| | 結核 () 内は潜在性結核感染症患者再掲 | 2 (0) | 1 (0) | 0 (0) | 2 (1) | 1 (0) | 3 (1) | 206 | 600 |
| | ジフテリア | 0 | 0 | 0 | 0 | 0 | 0 | 0 | 0 |
| | 重症呼吸器症候群 | 0 | 0 | 0 | 0 | 0 | 0 | 0 | 0 |
| | 中東呼吸器症候群 (MERS) | 0 | 0 | 0 | 0 | 0 | 0 | 0 | 0 |
| | 鳥インフルエンザ (H5N1) | 0 | 0 | 0 | 0 | 0 | 0 | 0 | 0 |
| | 鳥インフルエンザ (H7N9) | 0 | 0 | 0 | 0 | 0 | 0 | 0 | 0 |
| 三類 | コレラ | 0 | 0 | 0 | 0 | 0 | 0 | 0 | 0 |
| | 細菌性赤痢 | 0 | 0 | 0 | 0 | 0 | 0 | 0 | 0 |
| | 腸管出血性大腸菌感染症 | 0 | 0 | 0 | 0 | 3 | 3 | 20 | 55 |
| | 腸チフス | 0 | 0 | 0 | 0 | 0 | 0 | 0 | 0 |
| | パラチフス | 0 | 0 | 0 | 0 | 0 | 0 | 0 | 0 |
| 四類 感染症 | E型肝炎 | 0 | 0 | 0 | 0 | 0 | 0 | 12 | 26 |
| | ウエストナイル熱 (ウエストナイル脳炎を含む) | 0 | 0 | 0 | 0 | 0 | 0 | 0 | 0 |
| | A型肝炎 | 0 | 0 | 0 | 0 | 0 | 0 | 0 | 4 |
| | エキノコックス症 | 0 | 0 | 0 | 0 | 0 | 0 | 0 | 0 |
| | 黄熱 | 0 | 0 | 0 | 0 | 0 | 0 | 0 | 0 |
| | オウム病 | 0 | 0 | 0 | 0 | 0 | 0 | 0 | 0 |
| | オムスク出血熱 | 0 | 0 | 0 | 0 | 0 | 0 | 0 | 0 |
| | 回帰熱 | 0 | 0 | 0 | 0 | 0 | 0 | 0 | 1 |
| | キャサヌル森林病 | 0 | 0 | 0 | 0 | 0 | 0 | 0 | 0 |
| | Q熱 | 0 | 0 | 0 | 0 | 0 | 0 | 0 | 0 |
| | 狂犬病 | 0 | 0 | 0 | 0 | 0 | 0 | 0 | 0 |
| | コクシジオイデス症 | 0 | 0 | 0 | 0 | 0 | 0 | 0 | 0 |
| | サル痘 | 0 | 0 | 0 | 0 | 0 | 0 | 0 | 0 |
| | ジカウイルス感染症 | 0 | 0 | 0 | 0 | 0 | 0 | 0 | 0 |
| | 重症熱性血小板減少症候群 (SFTS) | 0 | 0 | 0 | 0 | 0 | 0 | 0 | 1 |
| | 腎症候性出血熱 | 0 | 0 | 0 | 0 | 0 | 0 | 0 | 0 |
| | 西部ウマ脳炎 | 0 | 0 | 0 | 0 | 0 | 0 | 0 | 0 |
| | ダニ媒介脳炎 | 0 | 0 | 0 | 0 | 0 | 0 | 0 | 0 |
| | 炭疽 | 0 | 0 | 0 | 0 | 0 | 0 | 0 | 0 |
| | チクングニア熱 | 0 | 0 | 0 | 0 | 0 | 0 | 0 | 0 |
| | つつが虫病 | 0 | 0 | 0 | 0 | 0 | 0 | 4 | 30 |
| | デング熱 | 0 | 0 | 0 | 0 | 0 | 0 | 0 | 0 |
| | 東部ウマ脳炎 | 0 | 0 | 0 | 0 | 0 | 0 | 0 | 0 |
| | 鳥インフルエンザ (H5N1、H7N9を除く) | 0 | 0 | 0 | 0 | 0 | 0 | 0 | 0 |
| | ニパウイルス感染症 | 0 | 0 | 0 | 0 | 0 | 0 | 0 | 0 |
| | 日本紅斑熱 | 0 | 0 | 0 | 0 | 0 | 0 | 1 | 2 |
| | 日本脳炎 | 0 | 0 | 0 | 0 | 0 | 0 | 0 | 0 |
| | ハンタウイルス肺症候群 | 0 | 0 | 0 | 0 | 0 | 0 | 0 | 0 |
| | Bウイルス病 | 0 | 0 | 0 | 0 | 0 | 0 | 0 | 0 |
| | 鼻疽 | 0 | 0 | 0 | 0 | 0 | 0 | 0 | 0 |
| | ブルセラ症 | 0 | 0 | 0 | 0 | 0 | 0 | 0 | 0 |
| | ベネゼエラウマ脳炎 | 0 | 0 | 0 | 0 | 0 | 0 | 0 | 0 |
| | ヘンドラウイルス感染症 | 0 | 0 | 0 | 0 | 0 | 0 | 0 | 0 |
| | 発疹チフス | 0 | 0 | 0 | 0 | 0 | 0 | 0 | 0 |
| ボツリヌス症 | 0 | 0 | 0 | 0 | 0 | 0 | 0 | 0 | |
| マラリア | 0 | 0 | 0 | 0 | 0 | 0 | 0 | 0 | |
| 野兔病 | 0 | 0 | 0 | 0 | 0 | 0 | 0 | 0 | |
| ライム病 | 0 | 0 | 0 | 0 | 0 | 0 | 0 | 0 | |
| リッサウイルス感染症 | 0 | 0 | 0 | 0 | 0 | 0 | 0 | 0 | |
| リフトバレー熱 | 0 | 0 | 0 | 0 | 0 | 0 | 0 | 0 | |
| 類鼻疽 | 0 | 0 | 0 | 0 | 0 | 0 | 0 | 0 | |
| レジオネラ症 | 1 | 0 | 2 | 0 | 0 | 2 | 14 | 67 | |
| レプトスピラ症 | 0 | 0 | 0 | 0 | 0 | 0 | 0 | 0 | |
| ロッキー山紅斑熱 | 0 | 0 | 0 | 0 | 0 | 0 | 0 | 0 | |

全数把握対象疾患 (続き) (過去5週の動き)

(患者発生数)

| 分類 | 疾病名 | 岩手県 | | | | | 全国 | | |
|-----------------|---------------------------|-----------|----|----|----|-----|-----|--------|--------|
| | | (週) 51 | 52 | 1 | 2 | 3 | 累計 | 3 | 累計 |
| 五類感染症 | アメーバ赤痢 | 0 | 0 | 1 | 0 | 0 | 1 | 4 | 27 |
| | ウイルス性肝炎 (A型肝炎及びE型肝炎を除く) | 0 | 0 | 0 | 0 | 0 | 0 | 5 | 10 |
| | カルバペネム耐性腸内細菌科細菌感染症 | 0 | 0 | 0 | 0 | 0 | 0 | 16 | 66 |
| | 急性弛緩性麻痺 | 0 | 0 | 0 | 0 | 0 | 0 | 0 | 0 |
| | 急性脳炎 (ウエストナイル脳炎及び日本脳炎を除く) | 0 | 0 | 0 | 0 | 0 | 0 | 3 | 13 |
| | クリプトスポリジウム症 | 0 | 0 | 0 | 0 | 0 | 0 | 0 | 0 |
| | クロイツフェルト・ヤコブ病 | 0 | 0 | 0 | 0 | 0 | 0 | 3 | 7 |
| | 劇症型溶血性レンサ球菌感染症 | 1 | 0 | 0 | 0 | 0 | 0 | 9 | 39 |
| | 後天性免疫不全症候群 | 0 | 0 | 0 | 0 | 0 | 0 | 7 | 44 |
| | ジアルジア症 | 0 | 0 | 0 | 0 | 0 | 0 | 0 | 1 |
| | 侵襲性インフルエンザ菌感染症 | 0 | 0 | 0 | 0 | 0 | 0 | 1 | 8 |
| | 侵襲性髄膜炎菌感染症 | 0 | 0 | 0 | 0 | 0 | 0 | 1 | 1 |
| | 侵襲性肺炎球菌感染症 | 0 | 0 | 0 | 0 | 0 | 0 | 8 | 69 |
| | 水痘 (入院例) | 0 | 0 | 0 | 0 | 0 | 0 | 5 | 12 |
| | 先天性風しん症候群 | 0 | 0 | 0 | 0 | 0 | 0 | 0 | 0 |
| | 梅毒 | 0 | 0 | 2 | 0 | 0 | 2 | 88 | 402 |
| | 播種性クリプトコックス症 | 0 | 0 | 0 | 0 | 0 | 0 | 3 | 5 |
| | 破傷風 | 0 | 0 | 0 | 0 | 0 | 0 | 1 | 3 |
| | バンコマイシン耐性黄色ブドウ球菌感染症 | 0 | 0 | 0 | 0 | 0 | 0 | 0 | 0 |
| | バンコマイシン耐性腸球菌感染症 | 0 | 0 | 0 | 0 | 0 | 0 | 0 | 3 |
| 百日咳 | 0 | 0 | 0 | 0 | 0 | 0 | 10 | 32 | |
| 風しん | 0 | 0 | 0 | 0 | 0 | 0 | 0 | 0 | |
| 麻しん | 0 | 0 | 0 | 0 | 0 | 0 | 0 | 1 | |
| 薬剤耐性アシネトバクター感染症 | 0 | 0 | 0 | 0 | 0 | 0 | 0 | 1 | |
| ※ 新型コロナウイルス感染症 | | 1 | 7 | 34 | 96 | 236 | 366 | 294326 | 442646 |

※新型インフルエンザ等感染症として新型コロナウイルス感染症 (令和3年2月13日～)

今注目の感染症

A群溶血性レンサ球菌咽頭炎

A群溶血性レンサ球菌咽頭炎は、同菌による急性咽頭炎です。潜伏期間は2~5日で、突然の発熱、咽頭痛、全身倦怠感等を発症し、体幹に発疹を伴うことがあります。感染後急性腎炎を併発することがあるので、7~10日間の抗菌薬内服が必要です。予後良好の疾患ですが、菌が産生する毒素に免疫がない場合には、猩紅熱に発展する場合があります。

予防には、患者との濃厚接触を避けることが最も重要で、手洗いの励行、マスクを用いた咳エチケットも重要です。

【参考】 A群溶血性レンサ球菌咽頭炎とは (国立感染症研究所)

<https://www.niid.go.jp/niid/ja/kansennohanashi/340-group-a-streptococcus-intro.html>

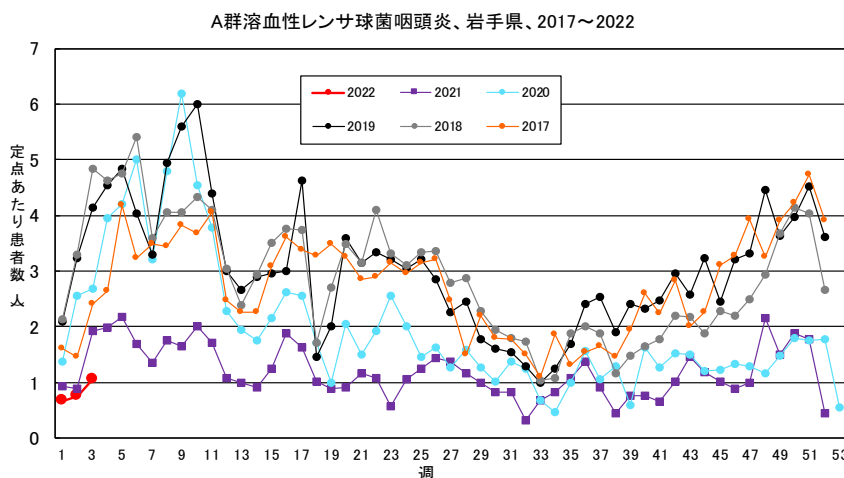

岩手県のA群溶血性レンサ球菌咽頭の発生状況 (2017年～2022年第3週)

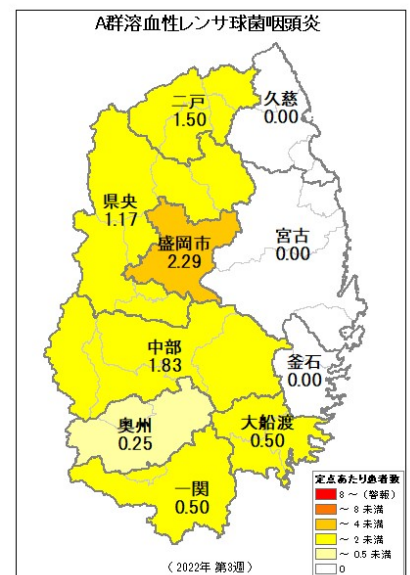

第3週の保健所管内別の状況

※国土交通省国土政策局「H29年1月1日時点国土数値情報 (行政区域データ)」をもとに岩手県が編集・加工した。
※この地図の作成に当たっては、国土地理院長の承認を得て、同院発行の 数値地図 (国土基本情報) 電子国土基本図 (地図情報) を使用した。(承認番号 平29情使、第675号)

今注目の感染症

新型コロナウイルス感染症

新型コロナウイルス感染症は、コロナウイルス科ベータコロナウイルス属の新型コロナウイルスによる急性呼吸器症候群です。令和3年2月13日に指定感染症から新型インフルエンザ等感染症になりました。

国内の発生状況は図1 (厚生労働省HPより)のとおりです。岩手県では、県内初の報告が2020年7月29日に2例あり、2020年は394例、2021年は3101例の報告がありました。2022年は第3週までに366例が報告されています。予防には、咳エチケットや手洗いなど普段からの感染症予防対策に努めていただくとともに、「3つの密」(換気の悪い密閉空間、人が密集している、近距離での会話や発声が行われる)を避けるようにしましょう。

環境保健研究センターで行っている新型コロナウイルスのPCR検査件数と陽性件数の推移、岩手県の新型コロナウイルス陽性者の年齢層別は図2および図3のとおりです。

検査は、2020年2月上旬から開始しました。検査件数は、2020年第48週(11/23～11/29)に1094件と最大となりましたが、その後は増減を繰り返して推移し、2022年第3週は137件となっています。



図1 全国の新型コロナウイルス新規陽性者数(～1/26)



図2 岩手県における新型コロナウイルス感染症の報告数
性別、年齢層別 2022年 第3週現在、N=366

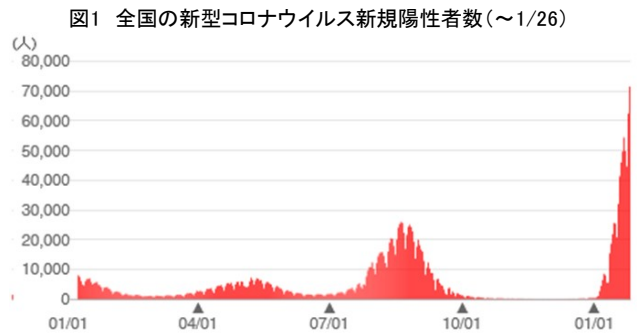

図3 週別新型コロナウイルス検査件数(人)
2020年第7週～2022年第3週

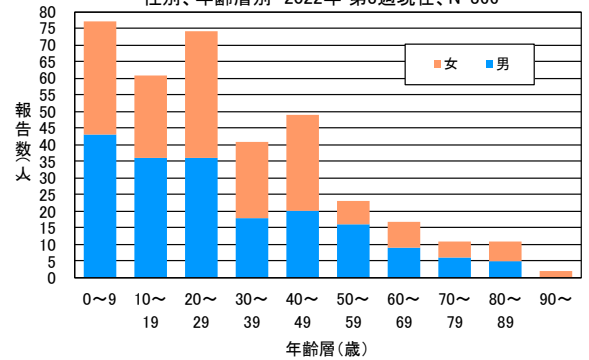

<<<岩手県の電話相談窓口>>>

○受診・相談センター (コールセンター)

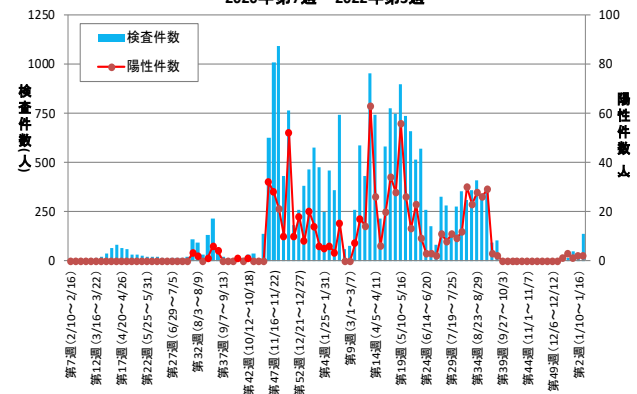
受付時間 24時間 全日 (土日・祝日含む)

TEL:019-651-3175 FAX: 019-626-0837

- ①発熱等の症状が生じた場合は、まず「かかりつけ医」に電話でご相談ください。
- ②相談先に迷う場合や「かかりつけ医」がない場合は、「受診・相談センター」にご相談ください。
- ③①または②での紹介・案内に従い、「診療・検査医療機関」を受診してください。

詳しくは、岩手県の新型コロナウイルス感染症のホームページを御覧ください。

<https://www.pref.iwate.jp/kurashikankyou/iryuu/covid19/index.html>

また、新型コロナウイルス感染症の最新情報については、厚生労働省及び国立感染症研究所のホームページで随時更新されています。ご確認をお願いします。

◆参考

新型コロナウイルス感染症について－厚生労働省－

https://www.mhlw.go.jp/stf/seisakunitsuite/bunya/0000164708_00001.html

新型コロナウイルス (2019-nCoV) 関連情報について

－国立感染症研究所－

<https://www.niid.go.jp/niid/ja/diseases/ka/corona-virus/2019-ncov/9324-2019-ncov.html>

今注目の感染症

インフルエンザ

インフルエンザは、インフルエンザウイルスを病原体とする急性の呼吸器感染症で、毎年のように世界で流行がみられます。潜伏期間は1日～3日程で、38℃以上の発熱、頭痛、筋肉痛、関節痛などの症状が突然現れ、鼻水や咳などの呼吸器症状が続きます。

岩手県では、例年11月下旬から12月頃に流行入りし、1月から3月頃に患者数が増加します。2020/21シーズンの報告数は、患者実数で6人であり、流行開始の目安である定点あたり患者数1.0人を上回ることなく低調でした(図1及び2)。今シーズンは、第3週までの患者実数は4人で、県内各保健所管内ごとの定点あたり患者数は図3のとおりです。

主な感染経路は、咳やくしゃみ、会話などから発生する飛沫による感染(飛沫感染)と、飛沫の付着物に触れた手指などを介した接触感染です。予防には、マスクの着用などの咳エチケットによる飛沫感染対策と、手洗いによる接触感染対策が挙げられ、この他にワクチン接種が効果的です。ワクチンによる予防効果が現れるまでには2週間程度かかるため、早めの接種が勧められます。接種を希望される方は、事前に医療機関にお問い合わせください。

【参考】

- ・インフルエンザとは (国立感染症研究所)
<https://www.niid.go.jp/niid/ja/kansennohanashi/219-about-flu.html>
- ・インフルエンザ -総合ページ- (厚生労働省)
https://www.mhlw.go.jp/stf/seisakunitsuite/bunya/kenkou_iryou/kenkou/kekkaku-kansenshou/infuleenza/index.html
- ・インフルエンザ -疫学情報- (国立感染症研究所)
<https://www.niid.go.jp/niid/ja/diseases/a/flu.html>



図1 岩手県のインフルエンザの発生状況 (2011/12年～2021/22年第3週)

図2 各シーズンの流行入り・注意報・警報を超過した週

| シーズン | 流行入り | 注意報発令 | 警報発令 | ピーク | 定点あたり患者数 |
|-----------|----------|----------|----------|-----|----------|
| | 定点あたり患者数 | 定点あたり患者数 | 定点あたり患者数 | | |
| 2012/2013 | 1.0人 | 10.0人 | 30.0人 | 5 | 34.58 |
| 2013/2014 | 48 | 5 | 8 | 11 | 41.28 |
| 2014/2015 | 47 | 48 | 52 | 1 | 34.3 |
| 2015/2016 | 1 | 3 | 6 | 6 | 32.88 |
| 2016/2017 | 45 | 2 | - | 5 | 24.45 |
| 2017/2018 | 48 | 1 | 3 | 5 | 56.98 |
| 2018/2019 | 50 | 1 | 3 | 4 | 47.11 |
| 2019/2020 | 42 | 50 | - | 52 | 22.06 |
| 2020/2021 | - | - | - | - | - |
| 2021/2022 | - | - | - | - | - |

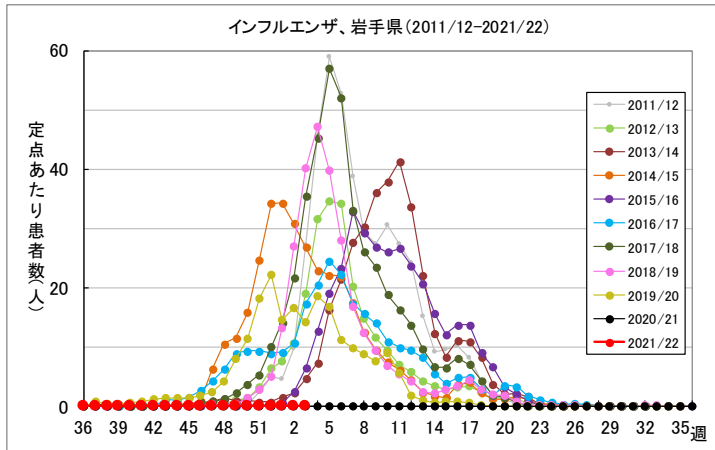

図3 第3週の保健所管内別の状況

※国土交通省国土政策局「H29年1月1日時点国土数値情報(行政区域データ)」をもとに岩手県が編集・加工した。
 ※この地図の作成に当たっては、国土地理院長の承認を得て、同院発行の数値地図(国土基本情報)電子国土基本図(地図情報)を使用した。(承認番号 平29情使、第675号)

今注目の感染症

感染性胃腸炎

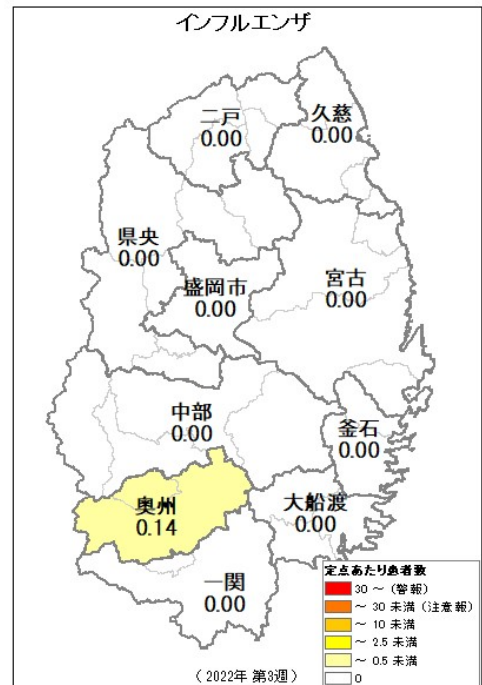
感染性胃腸炎は、細菌やウイルスなどの微生物を原因とする胃腸炎の総称です。毎年秋から冬にかけて流行し、その原因はノロウイルスやロタウイルスなどのウイルスが大部分を占めています。感染性胃腸炎の原因ウイルスは、手指や食品などを介して経口感染し、嘔吐、下痢、腹痛などを起こします。健康な方は軽症で回復しますが、子どもやお年寄は重症化したり、吐物を誤って気道に詰まらせて死亡することがあります。

全国の感染性胃腸炎の報告数は、例年11月頃から増加して12月にピークを迎えます(図1)。

一方、県内の感染性胃腸炎の報告数は、全国と同様の流行形態をとる年とそうでない年があります(図1及び2)。2021年は、第42週(10月下旬)から年末に向けて増加し、第51週の定点あたり患者数は5.30人、令和4年第3週は6.68人となっています。また、県内各保健所管内ごとの定点あたり患者数は図3のとおりです。

県内の集団感染事例は、2021年4月から2022年第3週までに35例報告されています。このうち34例がノロウイルス、残りの1例はサポウイルスを原因とするものでした。感染性胃腸炎の主な原因となるウイルスは、感染力が非常に強く、少量のウイルスでも感染する特徴があります。教育・保育施設や老人福祉施設などの集団生活を営む施設では、感染予防対策の再確認が勧められます。

ウイルス性胃腸炎の予防方法は以下のとおりです。

- (1) 用便後、調理前、食事前には石けんと流水で十分な手洗いを行う。
- (2) 調理する場合、加熱が必要な食品は、85~90℃・90秒以上で十分加熱する。
- (3) 嘔吐した場合は、部屋の換気を十分に行いながら、マスクやビニル手袋等を用いて片付け、嘔吐した場所や使用した用具を塩素系薬剤で消毒する。
- (4) 嘔吐、下痢等の症状がある場合には、早めに医療機関を受診する。

【参考】

- ・感染性胃腸炎とは(国立感染症研究所)
<https://www.niid.go.jp/niid/ja/kansenohanashi/383-intestinal-intro.html>
- ・ノロウイルスに関するQ&A(厚生労働省)
https://www.mhlw.go.jp/stf/seisakunitsuite/bunya/kenkou_iryou/shokuhin/syokuchu/kanren/yobou/040204-1.html



図1 全国の感染性胃腸炎の発生状況(2011年～2022年第1週)



図3 第3週の保健所管内別の状況

※国土交通省国土政策局「H29年1月1日時点国土数値情報(行政区域データ)」をもとに岩手県が編集・加工した。
 ※この地図の作成に当たっては、国土地理院長の承認を得て、同院発行の数値地図(国土基本情報)電子国土基本図(地図情報)を使用した。(承認番号 平29情使、第675号)

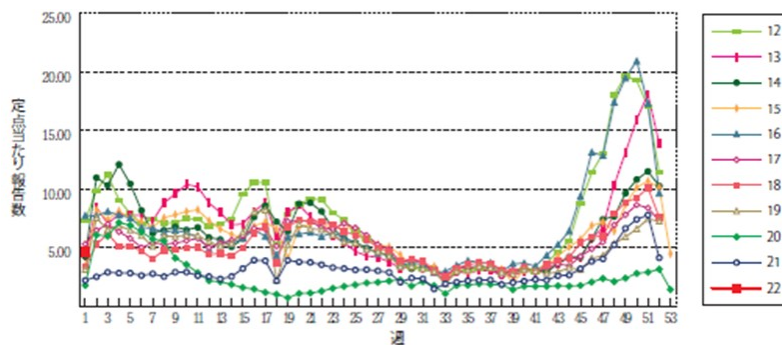

図2 岩手県の感染性胃腸炎の発生状況(2017年～2022年第3週)

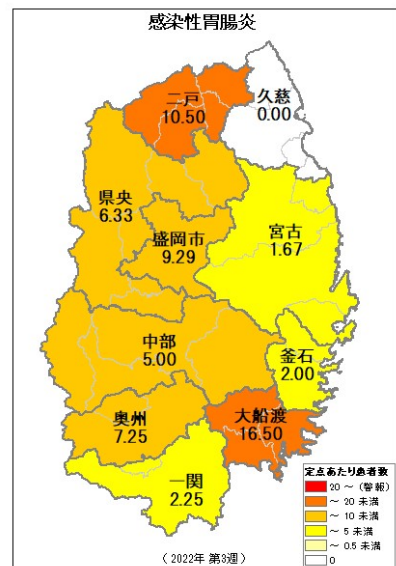
集団感染情報

○感染性胃腸炎の集団発生について

- ・中部保健所管内の保育所（園児143名、職員40名）
1月11日（火）から1月19日（水）にかけて、園児13名、職員1名に症状（嘔吐、下痢等）
有症者2名からノロウイルスを検出
- ・奥州保健所管内の保育所（園児38名、職員15名）
1月17日（月）から1月20日（木）にかけて、園児10名に症状（嘔吐、下痢等）
有症者4名からノロウイルスを検出

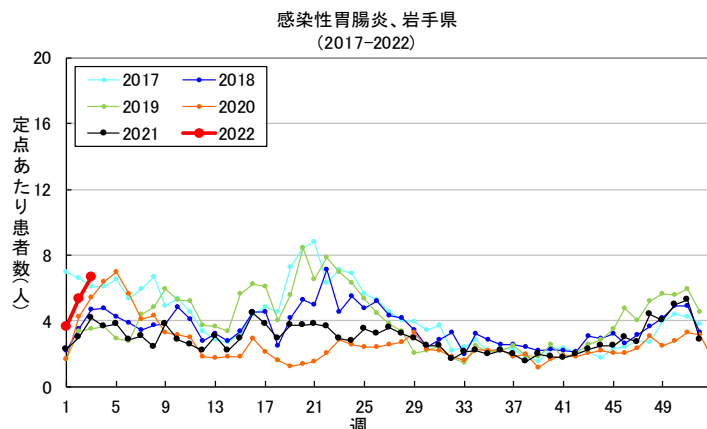
病原体検出情報

- ・この週には病原体検出情報はありません。



医療機関からの情報

- ・この週には医療機関からの情報はありません。

Q & A

読者の皆様からのご質問にはこの欄でお答えします。

医療機関からの情報や読者の皆様からのご質問は下記の宛先までお寄せください。
岩手県感染症情報センター（岩手県環境保健研究センター保健科学部内）
〒020-0857 岩手県盛岡市北飯岡1-11-16
TEL:019-656-5669（直通） FAX:019-656-5667
E-mail: CC0019@pref.iwate.jp

疾病別グラフ (定点あたり患者数の推移)

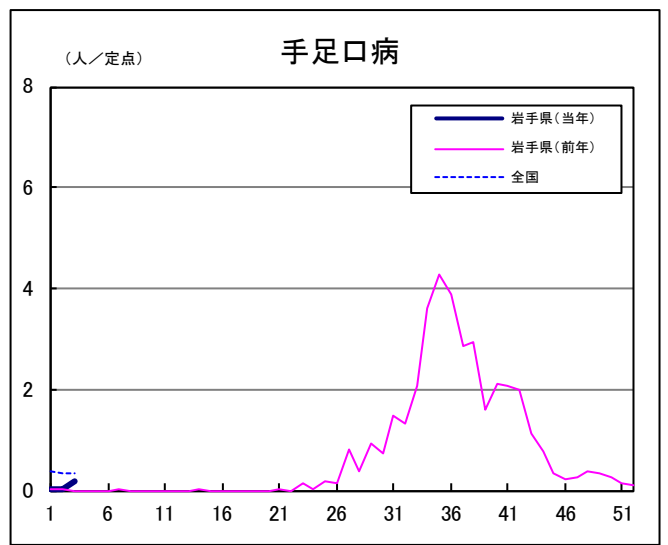
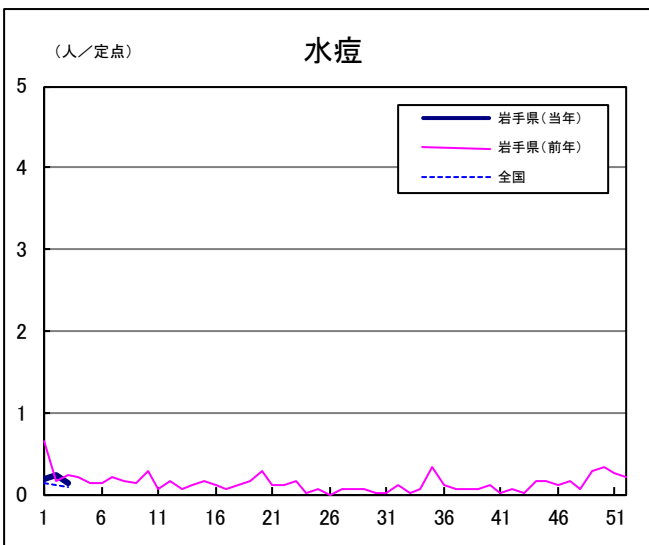
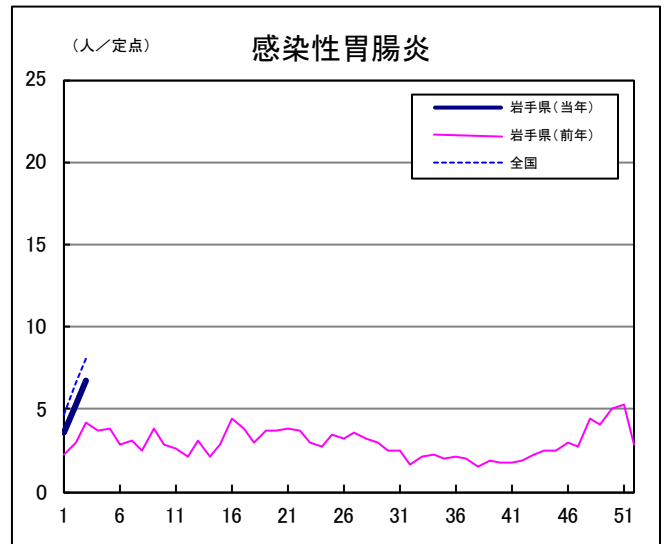
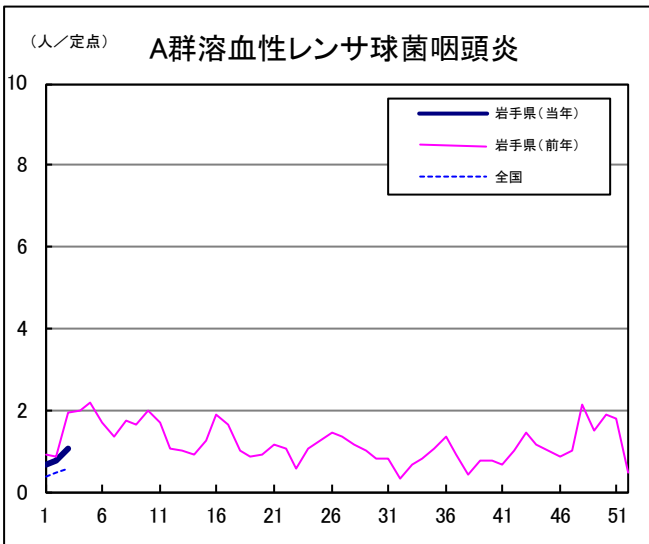
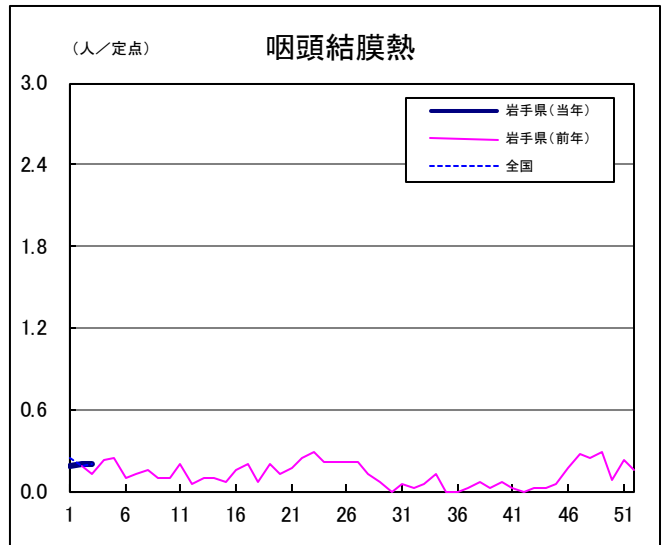
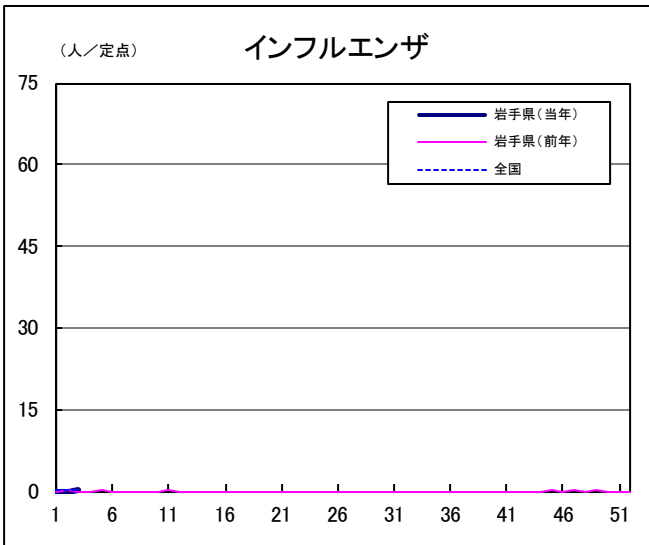

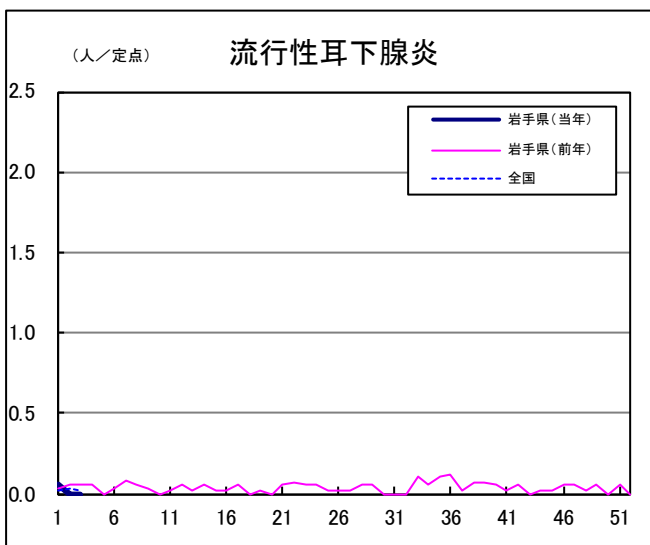
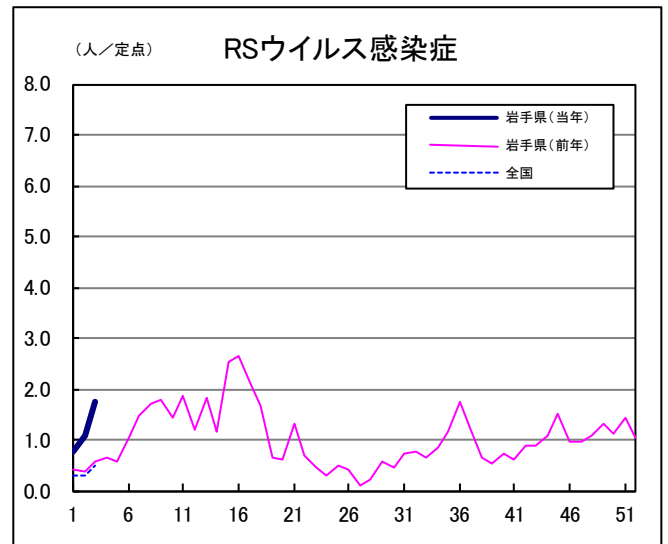
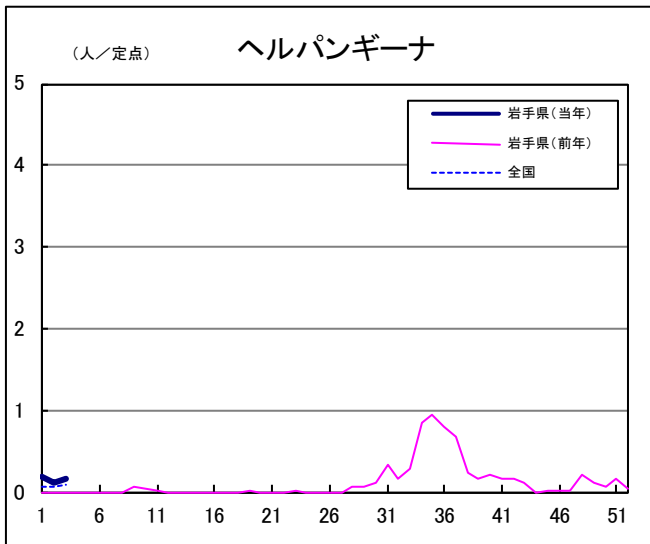
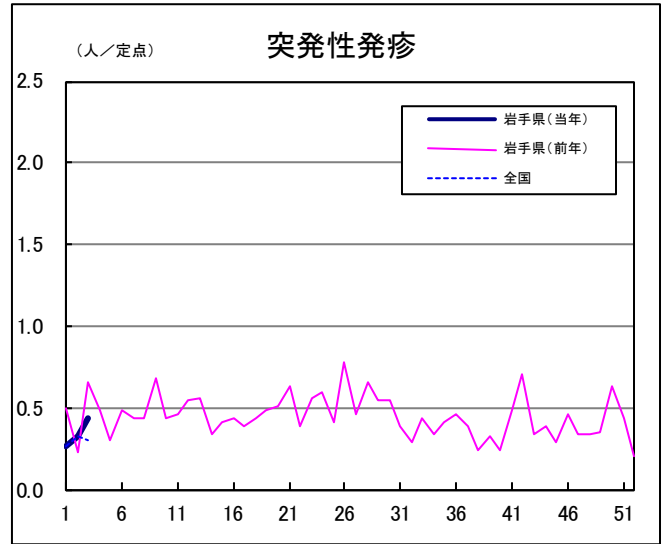
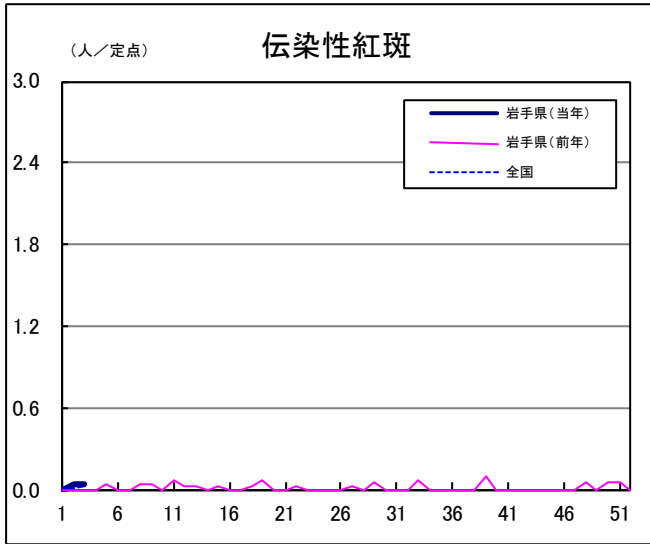

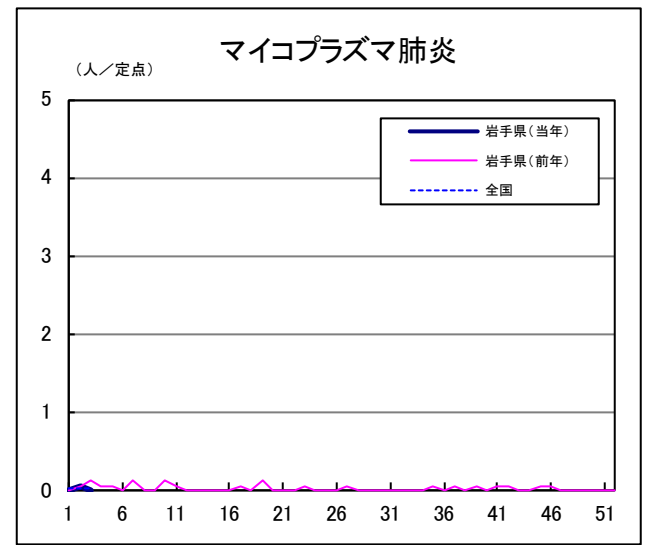
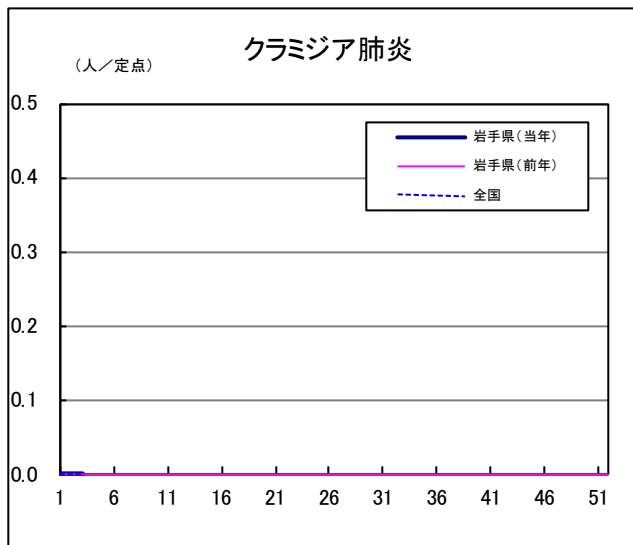
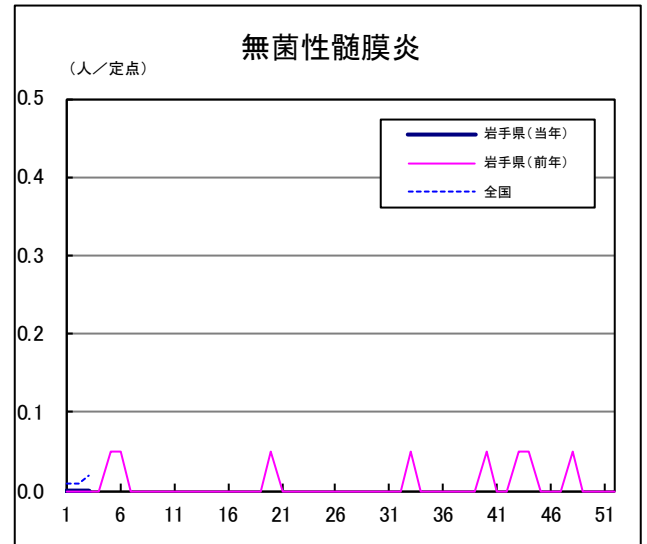
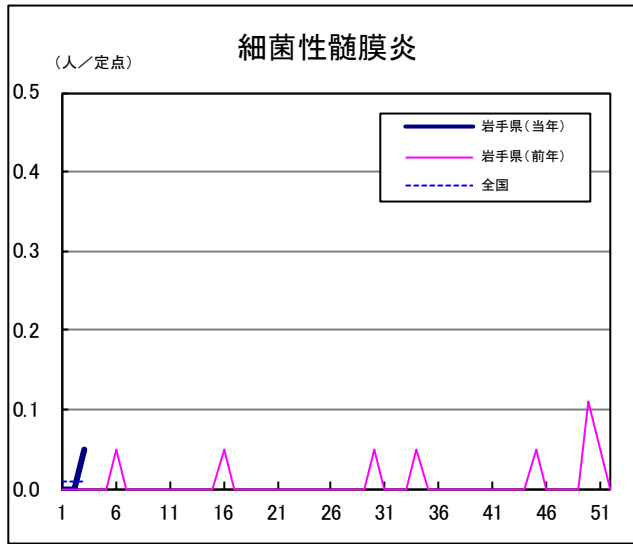
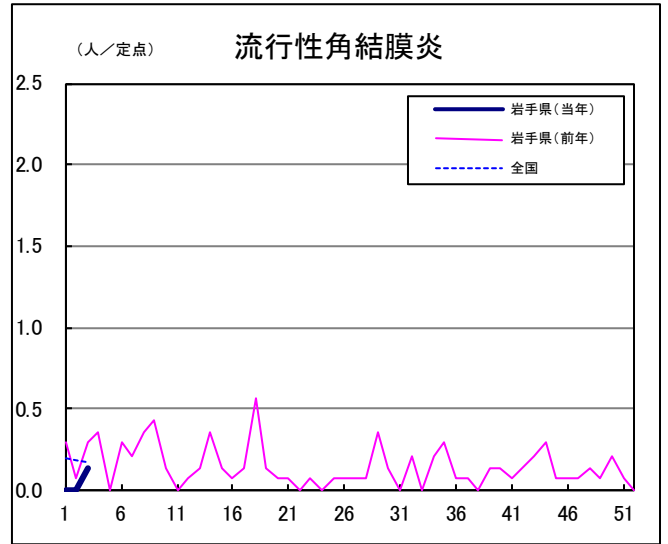
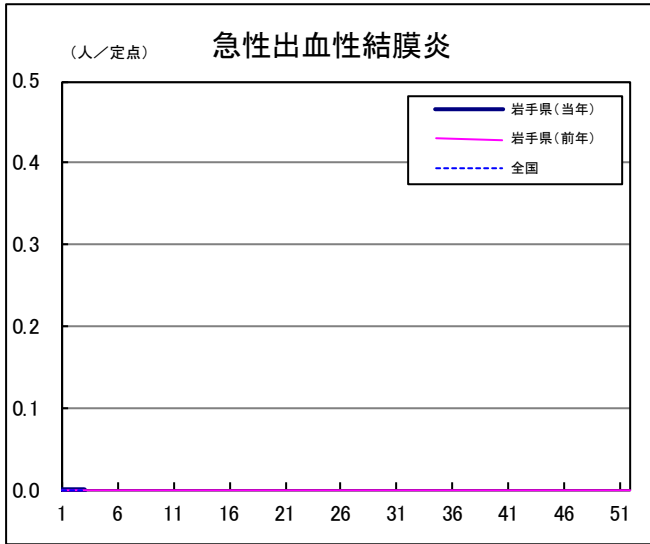

定点医療機関の数

| 地区 | 定点種別 インフル エンザ | 小児科 定点 | 眼科定点 | 基幹定点 |
|-----|---------------------|-----------|------|------|
| 岩手県 | 63 | 40 | 14 | 19 |
| 盛岡市 | 11 | 7 | 3 | 4 |
| 県央 | 6 | 6 | 2 | 1 |
| 中部 | 10 | 6 | 2 | 4 |
| 奥州 | 7 | 4 | 1 | 2 |
| 一関 | 7 | 4 | 1 | 2 |
| 大船渡 | 5 | 4 | 1 | 1 |
| 釜石 | 3 | 2 | 1 | 1 |
| 宮古 | 5 | 3 | 1 | 1 |
| 久慈 | 3 | 2 | 1 | 1 |
| 二戸 | 3 | 2 | 1 | 2 |



無料です!!

岩手の感染症情報を毎週メールでお届けする

「岩手県感染症情報ウィークリーマガジン」を配信しています。

配信の登録は以下のURLからお願いします。

<http://www2.pref.iwate.jp/~hp1353/kansen/mailmagazine.html>

岩手県感染症週報 令和4年第3週 令和4年1月28日発行

監修：岩手県感染症発生動向調査委員会

発行：岩手県環境保健研究センター
岩手県保健福祉部医療政策室

事務局：岩手県感染症情報センター
(岩手県環境保健研究センター保健科学部内)

〒020-0857 岩手県盛岡市北飯岡1-11-16

TEL:019-656-5669 (直通) FAX:019-656-5667

E-mail: CC0019@pref.iwate.jp

URL: <http://www2.pref.iwate.jp/~hp1353/kansen/>

<岩手県感染症情報センター>

<https://www.pref.iwate.jp/soshiki/hofuku/1016013.html>

<岩手県保健福祉部医療政策室>